京城日報
十一月廿五日(日) 夕刊

豫算の難關を突破 愈よ臨時議會へ

貴衆兩院の空氣は相當險惡 政府の樂觀を許さず

【東京電話】岡田內閣は二十四日の閣議でさしも揉みに揉んだ豫算の難關を突破し、危ぶまれた第一難關も突破し得たので今後は愈々臨時議會對策に專念すること〻なり、既に岡田首相は二十四日貴衆兩院首腦部を正式に訪問して諒解を求めるなど議會工作に取りかゝつたが、貴衆兩院の空氣は政府の期待に反して相當險惡なものあり、之れが臨時議會の前途を危ぶむ政府の最も苦慮するところである、即ち臨時議會に於ては

一、豫算編成に關聯して
イ、國家財政に對する根本的認識
ロ、軍部豫算偏重に伴ふ災害分配の不均衡
ハ、特に農村救濟、災害救濟の不徹底
ニ、公債政策並に增稅問題
ホ、災害豫算と一般豫算の取扱的釣合せ

二、綱紀問題について
イ、在滿機構改革に伴ふ拓務省並に關東廳の官紀紊亂と岡田首相の監督上の責任
ロ、陸軍のパンフレット問題
ハ、帝人事件に對する人權蹂躪問題
ニ、閣內の不統一、特に岡田首相の統制力について

等の諸問題に關し岡田首相以下各閣僚に對し猛烈なる攻擊が行はれることは明白で、特に農村救濟問題に關して政府に對し並に[illegible]に伴ふ對策問題を證明し、而も未曾有の災害に直面しながら國防豫算に壓迫されて遂に災害地の要望に副ひ得なかつた無力と、災害豫算と一般豫算編成上の缺陷性については猛烈なる難詰が行はるべく、政府の一枚看板は丸潰れとなる懼れが十分で頗る苦境に立つものと豫想されて居る、而も在滿機構改革問題、豫算編成問題に於て暴露された閣內の不統一は、今後如何なる場合に於て表面化するやもはかられずその成行は頗る注目されて居る

各派災害豫算が中心であるが、通常議會を目前に控へ政府內部の問題が山積してをり、また貴族院の顏ぶれは相當強腰をもつてゐるので、同時如何なる突發事件を惹起するとも限らないので院內外政部は特にこの點に細心の考慮を拂ふことゝなつてゐる

臨時議會と各派

軍縮に關する— 國民の總意を反映 政友着々準備を進む

【東京電話】政友會では臨時議會の開會も目睫の間に迫つたので鈴木政友會總裁を初め各首腦部はこれが對策について着々準備を進めてゐるが、豫算案は不滿足であつてもこれを否決するが如きことは行はず附帶條件を附して通過せしめることとなる模樣である、一方政府の諸施設に關しては徹底的に質問を行ひ政府の責任を追及することとなつてゐるが、突發事件の起らざる限り總括的不信任案を提出する程度にまで政府に肉迫することはないものと見られる、なほ山本(悌)氏のなす質問において海軍々縮問題に論及し、右に對する政友會の所信を明かにすること〻なつてゐるが、その結果ワシントン條約廢棄、軍備均等要求等については政民兩黨共同して決議案を提出すること〻なるべく、臨時議會を通じて軍縮に關する國民の總意を反映せしめること〻なつてゐるのは各方面から多大の期待をもたれてゐる

てゐるないし、民政黨との連繫は相當程度進行する模樣であるので各種問題で政友會と民政黨と種々折衝が行はれ、協力して政府を鞭撻することになるであらう、なほ臨時議會は

出來るだけ政府に 好意を示す 民政陣は前議會通り

【東京電話】民政黨の對議會策は二十六日の議員總會で正式決定されること〻なつたが、議會に臨む陣容については會期は僅かに一週間の短期間なので、特に院內總務の選擧は行はず前議會通りとし頼母木、小山兩氏が主となつて對政府、對政友會その他一切の關係に當ることになつてゐる、しかしていよ〳〵議會に臨んでは本會議において富田幸次郎氏が黨を代表して政府の一般施政方針に關する總括的質問をなし、引續き災害豫算については中島彌團次、財政經濟について[illegible]、[illegible]について西村丹次郎の各氏がそれぞれ黨を代表して質問の衝に當り、豫算總會においては小川鄉太郎氏が總指揮者となつて財政經濟に關する全般的質疑に當るは勿論、川崎克、前田房之助、高田耘平、池田秀雄、野村嘉六の諸氏が各專門的立場から詳細政府の所信を質すことになつてゐるが、民政黨としては町田、松田兩相を送り岡田內閣を支持してゐる關係もあり、質問については出來るだけ政府に好意を示す態度をとること〻なつてゐる、しかし黨の大勢は岡田內閣の諸施設に對し餘り好感をもつ

ホッとした各大臣 十年度豫算決定の第三次豫算閣議は廿二日午後一時から首相官邸で開會、諸閣僚を說諭するること十四時間にして廿三日午前三時に至り漸く軍部要求を[illegible]とする軍部豫算につき漸く妥協成立、散會した(寫眞はホッとした各閣僚)

國民同盟 議員總會

【東京電話】國民同盟は議會に臨む態度を闡明し併せて陣容を整へるため廿五日午後二時から本部に議員總會を開催、院內總務を左の如く總裁より指名した
野田文一郎、小山谷藏、岸衞、伊禮肇、高橋壽太郎

事勿れ主義 極めて平凡に終始 貴院各派は氣乘薄

【東京電話】貴族院各派は臨時議會において豫想されてゐる諸問題につきそれ〴〵政務調查會において調查中であるが、各派の意向は既に現內閣に對する態度を失ふて居り特に無難當動しようとの空氣もなければ又反面に積極的に倒閣すべしとの運動もおこらず、極めて平凡に臨時議會を終始せんとする事なかれ主義多く、最大會派たる研究會は勿論のこと同和會、公正會にも同樣の空氣が濃厚してゐる、問題として豫想されるのは災害、冷害、[illegible]に對し救濟復活方法に遲緩の點あり、而も延延してゐるため所期の効果を揚げることが出來るや否や疑問となす向き多く、又在滿機構改革に際し拓務省所管事項中憲法違反の疑ありとし、岡田前拓相の處置は甚だ遺憾の點あり、先般の陸軍大演習の際の[illegible]事件に對しては各派の大勢は政治問題化するを好まず、要するに豫算關係諸法律案は無修正で通過せしめる意向で、民政、政友兩黨の政策のお先棒となつて倒閣に利用されることは警戒してゐるので、結局貴族院に關する限り臨時議會は大した波瀾を捲き起さないものと見られる

注目される日米政治家會談 いよ〳〵廿六日開催

【ロンドン廿四日電通】日米政治家會談は來る二十六日午前十一時半からアメリカ代表部宿舍クラリッヂス・ホテルで行はれることに打合が出來た、右は先月三十一日の正式會見以來實に二十六日振りの日米會談であり、我が提案の平等權要求とアメリカの相對的平等論に基づく現狀維持主張との再度のつき合せを意味する重要會談と目されてゐるが、アメリカ側では右會談に於ては最近の英米會談の打合に基づく我が平等權要求の理由非難から、海軍軍縮の背景たる政治問題及極東、太平洋の諸問題につき我が意見に探りを入れて眞意を摑めんとする意圖を有するものの如く、從つて會商の政治的轉換への接近を促すものとして最も注目されてゐる、因に出席者は我方は松平大使及び加藤參事官、先方はデヴィス代表、アサートン參事官である

自動車統制に 兩當局が協力 期待される其効果

鐵道局では近く自動車交通事業令の施行細則の公布を待ち、全鮮自動車交通の統制を行ふことになつてゐるが、從來バス、トラックの營業について免許、許可は各警察部保安課の副申を待つて決定してゐたものを、さらに強化するため道保安課員を鐵道局囑託に任命して事務の敏速と統制を効果的ならしめる事になり、すでに鐵道局では京畿道保安課と合議し大體の方針を決めてはゐるが、施行細則實施後再び協議し正式決定のはずである、これにより京畿道警察部では管內全般の自動車交通統制に當つて京城府內を主に統制の實をあげ、京城より水原、春川等の郊外に行くトラック營業などの統制は鐵道局の手によつて行ふなど、兩當局が協力するもので注目されてゐる、この試みは全道に向つて同樣實施のはずである

北鐵再交渉 あす行はる

【東京電話】北鐵讓渡交渉は讓渡條件中の主要問題たる支拂保證及び從業員解雇手當の決定に關し去る日ソ間に意見の一致あり、この點に對し駐日ソヴエート大使ユレニエフ氏よりモスコー政府に請訓中であつたが一兩日前右回訓に接したので、ユレニエフ大使は來る廿六日午後外務省に廣田外相を訪問し交渉を重ねること〻なつた

日米爲替

【ニューヨーク廿四日發電】本日の日米爲替
賣 二十九ドル十五セント
買 二十九ドル十一セント

次回日英會談に 獨自の試案提出

山本代表が英人記者團に發表

【ロンドン廿四日電通】山本代表は昨夜英人記者團との會見に於て日英兩國の主張調和のため獨自の試案を次回の日英會談の際提出すべしと發表したが本日特に記者に
日本は嚴に總噸數平等主義の案を提示したが次回には噸數、砲の數字的具體案を提示せんとして居る
と左の如く述べ特に記者の
右數字は嚴に提示された總噸數平等主義に多少の修正を加へることを意味するか
との質問に對し山本代表は「否」と答へた、即ち山本代表の提案せんとするところは全體的海軍國の共通最高限をきめて艦數、艦型及び備砲口徑の縮小を目的とする數字の提示である
自分のこの試案提示を以て單に日英間の數字的調和を計らんためと解釋するは誤解である、自分は決して日英單獨協定を企圖するものではない、自分の提案するところはアメリカにも適用し若し可能ならばフランス及びイタリーにも適用せんとするものである、今や日本の根本的要求を認めつ〻具體的問題を審議し、イギリス案と日本案の實際的協定をなして協定に到達可能性の如何を檢討し得る時期に達したりと信ずる、如何なる案も日本案の主要原則を無視する案は到底我々の容認し能はざる所で、自分が提示せんとして居る試案の數字は全く自分の頭から生れたもので自分が日本出發前に準備されたものである、換言すれば右の數字は日本の原案の擴大であつて決して別の第二案ではない

增稅案正式に決定

きのふの閣議に於て 遞相も意見を差控ふ

【東京電話】增稅問題に關しては廿日の豫算閣議に於て藤井藏相より豫算閣議にことに觸れた際、既に暗默の諒解を得た形になつてゐたが二十四日の閣議に於て藤井藏相は正式に初年度三千萬圓、次年度四千萬圓の增稅案を提案しその內容を更に詳細說明、增稅の必要を力說したに對し床次遞相は自分は增稅に對しては藏相とは別個の意見を持つてゐる、各閣僚が藏相の增稅案を承認される以上自分としてはこの際意見を述べることを差控へたいと思ふ唯藏相並に各閣僚はその運用に誤りなき樣十分注意せられたいと述べ、茲に增稅案は閣議の正式決定を見るに至つた

臨時利得稅內容 稅額は初年三千萬圓 次年度以降四千萬圓

【東京電話】臨時利得稅案は藤井藏相より二十四日の閣議に於て改めて詳細說明をなしたが、之れによる三千萬圓の財源は既に明年度の歲入に見込むことを前提として豫算案の決定を見たが、閣議に於て承認された藏相の說明による臨時利得稅の內容は左の如し
一、法人はその利得に對し、個人は營業利得に對して課稅す
一、課稅利得は昭和六年以前約二ヶ年の平均利得を考慮して計算し、個人に於ては更にその上約二割を控除す
一、法人の平均所得が資本金の七分に及ばざる時は七分を以て平均所得とす
一、稅率は一割とす
一、臨時利得稅には地方稅附加稅を許さず
一、本稅の施行期限は約五年とす
なほ稅額は十年度三千萬圓、十一年度以降の平年度約四千萬圓と見積られこの中七、八割は法人稅である

拓務新規事業

【東京電話】拓務省所管十年度豫算重要新規事業內容左の如し(單位千圓)

一、海外移植民並に拓殖事業保護獎勵費	五、一二〇
一、海外[illegible]協會補助費	五〇
一、[illegible]協會及び海外協會補助費	一二〇
一、油田調查費	一〇〇
一、滿洲移植民費	二三四
一、補充費	九四〇

朝取今期配當 九分に內定

朝鮮取引所では既報の通り二十五日午後一時より同所樓上において重役會を開催、次期決算について附議した結果、一分五厘增配の今期配當は九分に內定した、なほ理事古城菅堂氏の逝去に伴ふ後任は補充せざる事に決定した

人

◇許丙氏(臺灣實業家)廿四日入城朝鮮ホテルへ(兩三日滯在)
◇小平智惠子氏(亮二氏夫人)病氣の爲別府に於て養生中の處去る十九日死去、葬儀は來る廿七日午後四時半本町三丁目開教院に於て執行

天地玄黃

あのか細い身體で頑張り通した藏相、閣內ですら不評判になる、頑張ることが常に必ずしも名を得る所以でない
◇
政友は突ツかゝるといふ、民政はご用をつとめるといふ、そして連繫も進行するといふ、何が何やら
◇
國民は是々非々ぢやさうな、たとへ是非、非是でも世間の人は擦り氣にかけないほど總の衝くなつた昨今ぢや
◇
軍縮豫備交渉もどうやら「昔話」に轉向しさうぢや、背景だけでは芝居にならぬ

『觀音聖人』本日休載

本日夕刊八頁

すき燒 鳥料理 水炊 喜久家
本町二丁目 喜樂館橫 電本二三八三番

(十一月十日 發賣)
躍進節
佐伯孝夫 作詩
細田義勝 作曲
三五年を迎へて、國民の意氣は
唯躍進あるのみ、唄も躍進節だ
小唄 勝太郎
藤山一郎
レコード番號五三二七三
ビクターレコード

ケーキとパン 驛前 寶來屋喫茶店

鼻病
全く類例のない最新の療法
新發明の吸入器を利用し、鼻から藥液を吸入する今までに全く類例のない獨特の新療法です。外科的手術のやうに痛い思ひをする必要なく、又內服藥のやうに治癒に長日月を要する事なく、吸入器が小型でありますからポケットや帶の間に入れて、何處にでも持つて步け、電車や汽車の中でも、仕事をしながらでも煙草一本を吸ふと同じ位の手輕さで出來、治癒に特別の時間を要しません。鼻病もいろいろありますが、こんなに簡易化された療法は他に多くはあるまいと存じます。是非一度御試用をお勸め致します。
詳細說明書 新聞名記入申込次第御郵送ります。
發賣元 明光社
代理店 京城本町四丁目 キムラ藥房 木村眞三郎商店
治療に湊式吸癒療法

京城ばやし
コロムビアレコード

メンソレータム
世界之家庭藥
一家中で使へるメンソレータム
この冬も
肌あれ知らずに
なごやかに
すこやかに
特効 肌あれ ひび あかぎれ 赤鼻 外傷 火傷 凍傷 頭痛 齒痛 神經痛 痔疾 お化粧下 その他
本舖 近江セールズ株式會社

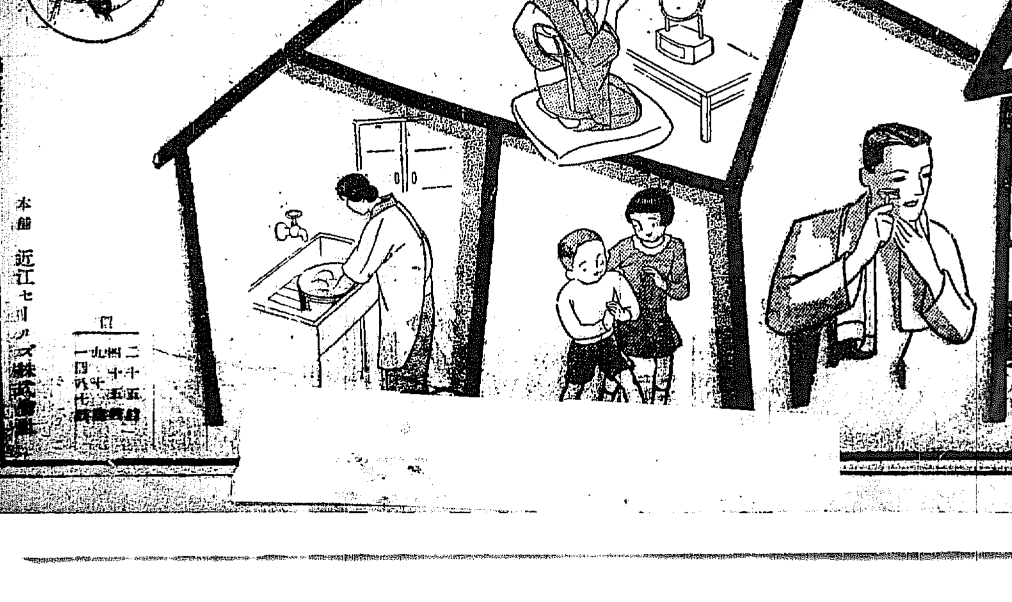

スキーシーズン近づく

いまや大衆化時代 仕事服で跳べ

國產品の市場進出で 低廉にお支度が出來る

一度味つたら忘られぬスキーの快味、銀嶺の奥深く飛び込んで真白い銀の飛沫を滿身に浴びながら山野を馳驅する爽快味を人々は快い追憶として再び今年の出陣への新しい憧憬を覺えるだらう、スキーこそ眞冬のスポーツの華であり、青春の血脈を躍らす向鳴鐘だ——さア、シーズンは近づく!

可成り大衆化されたスキー技ではあるが、それでもまだ器具類が比較的高價で且京城以南では雪に惠まれぬためスキーをやる人々はほんの一部に限られてゐる、だが低廉な國產品が漸次進出し鐵道のスキー列車その他ファンへの色々の便宜が與へられて今日では安い費用で有効に一人前のスキーヤーたることが出來るからシーズン中毎日曜日三防附近の賑ひは素晴らしいものである、その昔の贅澤なスキー服や附屬衣類の展覽會時代は過ぎ去つて學生ならば普通の學生服、サラリーマンなら昨年まで着古した背廣の

勞働服 をそのまゝ用立てゝ立派なスキー服となる、防寒具は誰でも一通りは揃へてゐるからなるべく丈夫な實用向きのものを

八圓五十錢から 昨年より幾分安い

今年は昨年と比較して幾分安く極安のセットで八圓五十錢位からある、一番よく賣れるのがイタヤでこれは丈夫で而かも値段が安い、普通北海道、北陸で作られるがだんだん大阪、東京でも製作されてゐる、普通品で十一圓二十錢位からで、良質のアッシュは十五六圓、以てスキー用に當てるがよい、靴だけはやはり一足自分の足にあてはめたものを用意せねばならない、附物のスキーは鐵道局で貸出しもするが、今日は物價安で

立派な ものが安く手に入る、一度借物のスキーで試みたが最後今年はどうでも一セット取揃へたくなる所にスキーの魅力がある、で次にスキーと附屬品のお値段を調べて見よう

最上のヒッコリーが二十二圓見當だがこんな奴はスキーをかついでモンブランにでも訪れようとする人でなかつたら、このスキーでなくとも不自由は感じない、新しく出來たものにスチールのエッヂ(緣)をつけたものとセルロイドのエッヂをつけたものとあるが、どちらも値段は少々高くなつて二圓廿錢位から締金具には伊賀式、カンダハン式、タトーン式、ハーグ式、スライド式、トーレン式、スプリング式の各種がある、四圓から六圓所、次にスキー靴は鐵の七圓五十錢から高い所で廿四圓、杖は一圓二十五錢が最低、スキー服は男子用婦人用とも五圓位から、せめてスキー服が着たい方は七八圓も出せば相當のものが手に入る

スケート

序にスケートの今年の傾向を左に御紹介——ネチ型の練習用は二圓三十錢からレース用和製ニッポン印四圓五十錢、舶來CCMは十二圓五十錢、ポーラーの最高級品で十八圓どころ、ホッケー用は四圓五十錢見當から色々、フイギュアの和製も四圓五十錢、但し舶來品では四十圓といふべらぼうに高いのもある(京城運動具商調べ)

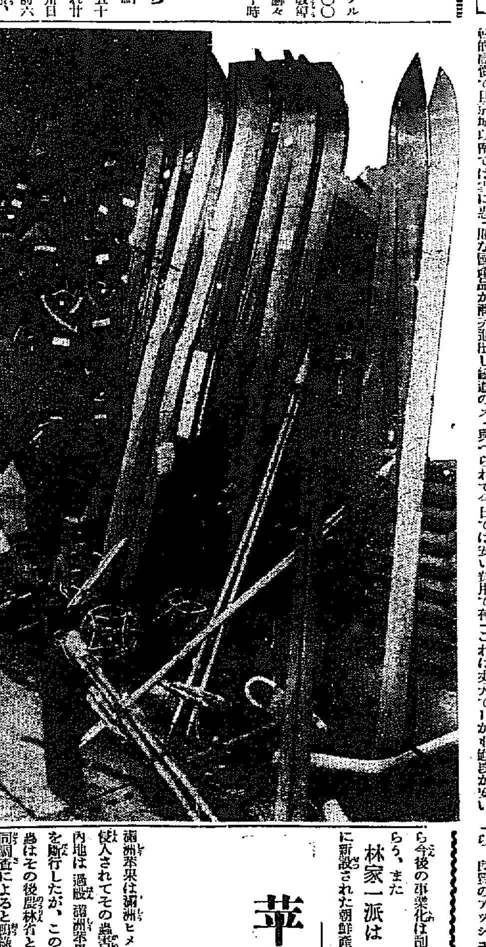

騎兵集團 凱旋通過

内地歸還の途中入城したハイラル中心に北滿警備に當つてゐる〇〇〇騎兵集團の滿期除隊兵及び教導學校入學者吉原曹長初め武勇赫々たる町田軍曹らは廿五日午前十時五十分京城發内地に向つた

學生團視察 國民高校生ら 五十一名來鮮

茨城の日本國民高等學校生徒五十一名は江阪蠻太郎氏に引率され廿八日内地より釜山群山を經て卅日午前七時廿四分入城、一日午前六時卅五分發來師里、鐵原、平康、磁溪を經て上三峰に向ふはず

黄金うなる朝鮮へ 臺灣の林家乘込

相次いで調査員を派遣 更に活氣立つ半島鑛山熱

產金一億圓を目ざす朝鮮總督府の獎勵は加速度的の反響を起して、次々に有望な金山が發見され、それと並行して鑛金熱がとし／＼世の中に出て產業朝鮮の實をあげて來たが、これを見た内地資本家が漸々手を出してきた、ところで一方臺灣の富豪林本源一家もまた朝鮮鑛業の有望なのに眼をつけこの春、番頭の邱木氏が顧問の工學博士日下部義太郎氏をつれて來鮮本府鑛山課を訪れ

指導をうけ たよ、西北鮮地方を視察して歸つたが、その結果林家の當主である林熊徴氏がいよ／＼半島投資の肚をきめたらしく内々本格的な調査を行つてゐたところ、今回同家の總番頭格の大物許丙氏が廿四日入城本府鑛山課の指導をうけた結果廿五日朝同課の追田技師と共に

滿州へ赴き 同地方の鑛山を視察した、許丙氏一行は更に黄海道に赴き延白郡金山面の金鑛を視察することになつてゐる、また日下部博士も近く來鮮別途の調査を行ふはずであつて、同家では半島投資を具體化して來た、これによつて、三井、三菱、住友、久原の財閥のうちに、ひけ目をとらぬ林家が加つて逐に半島地下資源の開發をすることになつたのだから今後の事業化は刮目すべきであらう、また

林家一派は 在鮮各機關の關係で新設された朝鮮產金鑛業會社と何らかの交渉が行はれる模様であるが、なほ同一派は更に今や朝鮮の一部と同樣の密接な關係をもちつゝある既報のジャワ系統とよき取組みであり大いに興味をもつて見られるに至つた

けふの廿師團遠乘會

磁石の狂ふ山 大磁鐵鑛を發見さる

全南の靈岩郡の月山に潜む

【光州電話】全南靈岩郡月山は古くから登山者の磁石が非常に狂ふといふ傳説にヒントを得た、長興三森義一、靈岩佐藤新三郎の兩氏は今回探鑛の結果同地一帶に素晴らしい磁鐵鑛のあることを發見した、本府鑛山課の鑑定によれば含有七十パーセント鑛石悉くが鐵そのものだと折紙をつけられ、目下採掘出願中であるが鑛區は靈岩面、郡西面、城田面の三ケ面に跨り五鑛區に分れ諸所に露頭してゐる

請負者を召喚 疑獄事件取調

石野鐵道局技師事件

【釜山電話】釜山へも飛火すると懸念されてゐた鐵道局建設課石野技師に對する疑獄事件は去る廿三日釜山署岩田司法主任と元山署より來釜した園田司法主任とが協議した結果府内土木請負業者として知られる奥山田、町谷兩氏＝何れも假名＝を釜山署に召喚して事件關係について取調を行ひ、釜山の各方面に一大センセーションを惹起してゐる

鐵道の食堂ホテル 値下げを斷行

飲みものはそのまゝ

鐵道局では今春京城朝鮮ホテル初め民營中の平壤、新義州、内外金剛山莊、釜山鐵道ホテル、京城驛構内食堂、列車食堂等の局營移管を斷行すると共に

列車乘客に 對するサービス改善に併行して、從來兎角の非難のあつたホテル及び食堂料金の引下げを主に改正を急いでゐたが局營移管手續きの殘務終了を機として來る十二月一日から料金の引下げ改正を行ふことに決定、一日附局報を以て告示することになつた改正の主なものは、京城朝鮮ホテルの朝鮮樣式宴會場であつた『詳樂閣』使用料を晝間六圓のものを四圓に同夜間八圓だつたものを五圓に、晝間五圓だつたものを三圓、同夜間七圓だつたものを四圓にし、ホテル食事料中朝食和食の一圓を八十錢に引下げ、さらにホテル地下室にあつた洗濯場を外部に移設して旅客に與へてゐた電動機の震動と不快な臭氣を除くことになつたほか平壤ホテルの宿泊料を二圓乃至一圓五十錢、食事料を和食のみ三食共五十錢づゝを値下げ

新義州會館 は新に和食三食を朝八十錢、晝一圓五十錢、晩二圓として新設、内外金剛山莊は食事料のみ洋食共に十錢から五十錢を値下げした、さらに不評の中心であつた列車食堂の料金は一律的に一割平均の値下げを斷行し内容の充實と共に在來の不評を好評に轉換させるべく努力するの大英斷を行つた

苹果の大敵襲ふ

鴨綠江岸に必死の防備陣 滿洲ものは輸入禁止

滿洲苹果は滿洲ヒメシンクヒ蟲に侵入されてその蟲害防止のために内地は過般、滿洲苹果の輸入禁止を斷行したが、このヒメシンクヒ蟲はその後農林省と關東廳との共同調査によると關東州の安東地方の苹果にも滿洲系のヒメシンクヒ蟲が發見せられたので、朝鮮同業界では大いに警戒してゐる、若し滿洲ヒメシンクヒ蟲が朝鮮に侵入すれば、朝鮮苹果の内地移出も制限或は停止をみるやも知れぬわけであり、鮮產苹果は最近年額一萬二、三千トン、價格にして四百餘萬の内地移出があり年と共に增加傾向にあるので、特に憂慮されてゐる、然るにこの侵入防止には全然方法がなく、安東より侵入すれば、何時主產地鎭南浦、黄州一帶を犯すやもしれず當業者の惱みの種となつてゐる、關係當局では極力豫防手段を講じてゐるが、技術的未知のため、この侵入は容易とみられて居り、當業者は當局の積極的な施設を希望する聲が高まつてゐる

トラックと衝突 軌道車は脱線す

廿五日午前九時ごろ京城東大門發纛島ゆき軌道車運轉手宿相圭(二七)が運行中府外養蚕里纛道線路ガード下でライジングサン石油會社のトラック運轉手宇都宮十郎(二二)と正面衝突、軌道車は脱線、トラックは顚覆、車體に損傷を受けたが人命にはいづれも別條なかつた、驛內調査中

荒木大將が 軍縮を放送

【東京電話】陸軍特別大演習で陸の國防に十分その試練を經た荒木貞夫大將は今度は海の國防を愛宕山から放送する、時は二十六日午後七時半から三十分『海軍軍縮問題について』といふので過般末次司令長官の放送に對し陸軍から見た海軍問題ともいふべく各方面から重視されてゐる

三菱商事會社の 國神ストーブ 總販賣店京城根本商店 電本3289

京城驛に石炭場を新設

京城驛には一日平均三十噸の石炭が到着し荷捌ひに困難してゐたが今度新に地上七尺餘の石炭卸用高架線二百米を新設し、來月十五日から使用することになつた、同時に邪魔物扱ひされてゐた木炭倉庫は取除いて今後の大量貯炭の用にも出來上つた

二人共謀して 主家から盜む

京城府明治町一ノ五九岩佐商店雇人金君石(二〇)は同僚の尹京學(二〇)と共謀し去る廿日午後七時主家で使用する京城市街地圖販賣代金四百圓を盜み出し黄金町二丁目昭和洋行に三十圓で賣却し費消したのを屆出でによつて廿四日本町署で逮捕取調べ中であるが、兩人は永い間主家の賣掛金もくすねてゐたらしい

消防組の點檢

東大門警察署では廿六日午前十時から府外新設里競馬場で管内各消防組二百名の消防點檢を行ひ終つて防火演習を行ふ

無一文の客 暴れ廻はる

京城林町二三の洋服職工吳基甲(二二)は同番地の洋家具店裴昌萬(二〇)と一緒に廿四日午後十一時から廿五日午前五時頃迄京城昌信洞五五八飲食店朴南壽方で一圓九十錢の飲酒をしイザ勘定となると無一文だと開き直り主人の朴と屆女金聖貴(二〇)を殴りつけ朴の頭部に治癒二週間の傷を負はせ大暴れ中を鍾路署員に捕まつた

二人組强盜

【大田電話】廿三日午後五時頃忠南保寧郡熊川面新興里宋錫速(二七)は同郡周浦面大昌里に赴き歸宅の途中周浦面社稷里附近で三十歳位の怪漢二名に襲はれさんざん毆打された揚句十八圓九十錢入りの財布を捲き上げられた、大田署で犯人捜査中

パスにしかる

廿五日午前十時四十分京城勸農洞二番地先路上で同洞李敬春の長男甲基がコマ廻し遊び中京電バスに觸れて左顔面に負傷した

あすの天氣(26)

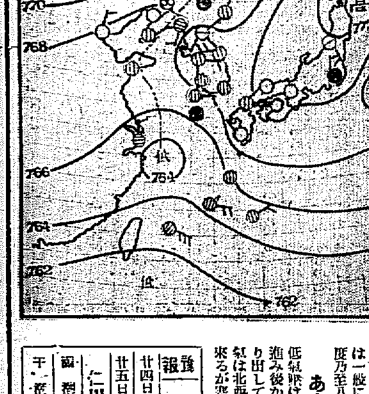

廿五日午前六時

低氣壓は滿洲東部に七六六粍上海南東沖に七六四粍のものがあつて兩者は黄海を通る不連續線で結ばれてゐるので北支那滿洲は天氣良きも、朝鮮は殆んど曇中江鎭、滿州は小雨模樣である高氣壓はオホック海及び北海道東北地方を掩ふ七六二粍のものがあり、本邦は其の範圍にあるので一般に晴れてゐるが關東地方沖に七六八粍の低氣壓あり關東地方では小雨の處もある氣溫は一般に上昇して平年に比し三度乃至八度の過高を示してゐる

あすの豫想

低氣壓は本日の中に半島東方に進み後からは蒙古の高氣壓が張り出して來るから明日半島の天氣は北西部から恢復して晴れて來るが寒さも增して來るだらう

豫報 曇後晴

廿四日 最低 〇・三(攝)
廿五日 正午 一一・三(攝)

仁川潮時(二十六日)
滿潮 午前 七・四五 午後 八・三二 ＝ 七・六六
干潮 午前 一・五五 午後 一・五五 ＝ 一・一八

★本年掉尾の黄金盤!★

何ンにも云ふまい 松平晃

街を歩けば街一杯に、あの窓からもこの店からも、流れでるメロディは松平が心惜しいまで歌ひこなした竹岡調

竹岡信幸入社第一回作曲

流れの女 關種子

あきらめてあきらめきれぬ宿命の憾に、冬の水の樣な冷たい身をふるはせて乙女の歌に涙を注ぎませう

Columbia コロムビアレコード

父小平喜子儀療養中の處去る十一月十九日午後三時遂に養生不相叶永眠仕り候間此段御通知申上候
追而來る十一月二十七日午後四時半府內本町三丁目開教院に於て告別式相營み可申候
京城府竹添町三ノ三

昭和九年十一月廿五日

親族總代
小平喜美子
小平亮二
小平權一
金井清
河島良江
藤原咲平

友人總代
車田篤
島村新兵衞
吉池四郎
山本滋雄
松山主計
森元紀美雄

ナニワホテルの特色
一、室料の低廉なこと
一、位置は第一等便利な所にあること
一、サービスが行屆いて一切チツプなきこと
一、各室市話設備
室料 二圓。三圓。三圓五十錢。四圓(バス付…四圓五十錢。バス付…五圓)
大連市浪速町伊勢町角 電代表七一一六四番 ナニワホテル
大連市岩代町一〇 電話八五九九番 ナニワホテル別館

阪井耳鼻咽喉科醫院 京城本町一丁目入口 醫學博士 坂井清 電本四三一番

一服全快、頭痛にはれやか
胃腸を強くする新頭痛藥發明
.30 .50 1.00

熱砂糖湯に溶いてのめば五分間で熱下る
竹村製 トンプク(頓服藥)
しんによくきく熱さまし
大人小兒共副作用なし 全國到る處の藥店に販賣す
大阪市南久寶寺町 竹村製藥所

桃屋の花らっきょう

一太郎ヤーイ
グリコ ワスレルナヨー

感冒・肺炎・百日咳 特効
吸入藥 カンピロン
せきどめ
文獻呈
新發見・合理的吸入療法 通常の吸入器で適宜吸入、たんせきには勿論、熱を下げ、心臓の働きを強め、消炎・殺菌の効顯る顯著なり
【適應症】感冒、肺炎、百日咳、氣管支カタル、喘息、咽喉、肺結核、其他せきの出る病一般
醫學博士・藥學博士 推奬
全國藥店にあり ◎類似品御注意
大阪 道修藥學研究所

京日案內

讓地 下往十里二三九 往十里電車停留所近く 五分毛地總坪數四三〇建物附 住宅に最適す 右御望の方は姓名住所記し京日へ

女中入用 廿歲前後内地人希望者は京日受付まで

柔道 教授 大ほねつぎ 明治町交番横入 明治道

金融 官公吏會社員の方に 極秘信用月賦 京城府黄金町七 安田生命保險會社 電本二四五三番 豐田會

特別案內

仲居 及見習 二十歲より三十歲位の者 至急要ス 委細面談 仁川山手町二

恩給 利用者の安全付 信用のある店を撰び立替を受くる事であります 京城吉野町一ノ九 江州屋本店

皆様の便利社 場所 京城公會堂前 電話本局一四〇八番 はりまや商店內
物荷物大小に不拘市内貳拾錢均一。但し迅速何時をも旨と致します。

重寶科學便り

新交通信號機

交通整理の信號があと何秒したらば、青に變るのであるかといふ事は、通行者の誰もが承知したい處である。色々とこの時間の經りを示さうとする機械があるが、赤と青の間に六個の電灯がついて居つて青なり赤なりがついた時には次第々々に一つづゝ消えて行つて最後の一つが消えた時には、青がつくものが出來た

活動に遠近を付ける方法

ブリッヂ・ポートといふ米國の技師の考へによると、大きい畫と小さい畫とを重ね合はせて見る様にすると、普通の場合の複眼レンズを用ゐたる時の如き働きが及んで遠近の差がつく事を發見した。この原理を活動寫眞の場合に用ゐれば、一枚の大きい方の絵は大きいスクリーンの上に映し、小さい方のスクリーンには小さい畫をうつし、二枚の絵が重なり合はす様な複眼レンズを用ひて、この兩者を見せると遠近の差が出來、浮き上つたものとして、現し得る方法となることを考へた譯である。斯くして其の音、青と赤の色眼鏡を目の上にかけて青と赤で寫した二枚のフヰルムを、重ねて見る事によつて著しい遠近の差のある映畫を寫した事に匹敵する著しい効果を擧げ得るものである

電氣の光と物の色
文明人常識としての光線と物の色の關係

すべて物の色は、それを照す光の種類によつてきまります。普通は、日光のあたつた場合の色を標準として、その物の色がきめられるわけです。日光以外の光にあたる場合、その光にふくまれてゐる色が勝つて、光にふくまれない色は黑ずんで了ひます。例へば電燈の光が黄色いことはどなたも御存じの通りですがこの黄色い電光にあたつた場合、あらゆる物が、全部黄色味を帯びて了ひます。銀白な紙が黄色くみえますし、日光に當つた場合に黄色いものはさらに黄色にみえるわけです。尤も私達はまゝ黄色い物が電光で白く感じられることがありますが、これは一種の錯覺から生ずるものです、いま假に一つの黄色を晝光電氣（へ日光と同じ光をもつた電氣）と普通の電氣で照してみますと、普通の電氣の方がずつと黄色の濃度が強くなつてゐます。で、この理由からおして、黄色系統の色は夜は明るく冴えてみえ、青系統のものは黑ずんでみえることがわかります。ですから、私達が若し夜のキモノを選ぶ場合は、黄色とか赤の系統の着物を選び、お化粧も赤黄色つぽくすべきであることがわかります。またさらに厳密にこれ等のものを選ぶには、必ず晝光電氣と普通の電氣とを並べて、晝のものは晝光電氣で夜のものは普通の電氣にみた場合キレイな物をお選びにならねばなりません。次にいろ／＼な色の照明によつてどういふ効果を及ぼすかといふとなどが例へば、酒場とかダンスホールなどの様に色全體が人に一つの刺戟を與へるに役立つだけで、そこにゐる女の人達は決してキレイに見えません。むしろみにくくみえるだけです。なぜなら、赤い色の照明は人の顔も、着物も赤くみせます。殊にせつかく塗つた口紅でさへ顔の赤さとの對比のために、全然赤くみえません。又緑とか青の照明の場合、顔は氣味悪いまでに青くみえて決して美しいものではありません。しかし照明とは關係なしに周圍が暗い場合には、青系統の色が明るく冴えてみえ、赤系統の色は暗くみえます。之は夕暮の部屋や、野外で容易に經驗なさることでせう

救助信號を後に出す自動車

當今の様に自動車ギャングの流行する場合に、ピストルを押しつけられ乍ら、自動車を運轉しなければならない情ない状態にある事を愁ひ、自動車の後に信號を取付けて置いて或る鍵を押すと救助して貰ひたいといふ意味の掲示の出るものを考案した人がある。斯くの如くすれば、運轉中と雖も、彼から之を認めた自動車なり、或は警官等は直に手配をして、其の自動車に助けをして具れるといふ譯で自動車ギャングの流行の場合に誠に妙を得た發明だと、アメリカで歡迎されてゐる

刄を自動的に取替る剃刀

安全剃刀の刄を、自動的に取替へ得る裝置が出來たが、これは新しい刄を入れて居る裝置を、フヰルムパックの如くに押し出すと、一枚づゝ出て來て、之に合はせて作られたる、安全剃刀の中に這入り、古きを捨て新しき刄と取替へ得るものになつて居るさうで、極めて都合いゝものだと云はれる

石綿製の消防傘

炎の強さのために、近づく事が出來ない處から、放水をなさしめ樣とするため、歐米では、石綿で作つた洋服を着せて、燃燒物に近づき、ホースを持行く事を行つてゐるが、近頃はアスベストで作つた蝙蝠傘様のものをさして、燃えて居る畑の五、六尺迄行き得る、新しいものを、イギリスのハロー消防署で、採用し始めてゐるが、其の效果たるや特に著しいものがある

瓦斯經濟裝置は夢想だといふ説出づ

米國の度量衡檢查所で、種々なる試驗を行つた結果、色々の形にて世の中に出て居るガス經濟に關する種々なる裝置はメートルの上から考へて見ても、又經濟の方から考へて見ても、何等の價値がなく、却つて害を伴ふものである事が判つたと發表した

其の經濟方式のものには、色々の形の瓦斯栓に穴を明けたものや、細工した帽子を、バーナーの上にかけて、ガスの消費量を經濟にし様といふもの等は、其のガスの完全燃燒を阻害するために有害ある一酸化炭素を發生して頭痛とか或は昏倒の種をまく働きをなす程度のものであり、ガスの通路に設けられたるガソリンタンク經由のものは熱を補はうとガスの完全なる燃燒を補助するといふよりはガス其のものゝ顯著の充分なる燃燒を妨げる影響があるといふ譯で選くそれ等のものはインチキな代物であるといふ事を發表して居る

急速撮影の「レントゲン寫眞機」

學校の生徒の體格檢査をする時の如き、極めて敏速に、しかも迅速に、生徒體格の状況を承知せんとするが如き場合には、現在のフイルムによるX光線では多大の時間を要して、實用的にならない。其處で最近に出來たものは、フイルムを使はずして、ブロマイド紙を用ひ、しかも一時間に四枚の割合でとる事が出來る自動的裝置が出來て居る

この裝置の特徴とする處は、例へば胸部の檢査をする時の如き、其の胸の厚さに應じて通過せしむべき電流の強さが、自動的に變更し得るのと、用ひる感光紙は、百枚位並せてあつて、自動的に撮影し得る事、一旦撮影されたる後のものは、直ちに「タンク」の中に引入れられて一日六百枚の割合で現像定着を爲し得ると云ふすばらしいものである

好きな錐が自由に出る容器

適當な穴を穿つために、如何なる錐を使つたらよいかといふ事は需要者の種々困る處であるが、フランスの或る商社で、一ミリメーターの十分の一づゝ異なる、二ミリメートルから一番に到る錐を一個の容器に入れて好きな大きさのものを、隨手に取出せる樣にした製品が發明されて居る

ウテナ粉白粉

これほど よくついて

どなた様の地肌にもなじみ魅惑的な匂ひと鮮かで上品な色味で本當にお化粧の爲榮する白粉はウテナをおいてはございません

伊勢崎お召銘仙 貳千反贈呈！（一等二千名様）

大懸賞 十二月十日限り締切

お一人で何度でもよろしいのです、ウテナ化粧品の空函の裏に次の解答をお書きの上、東京市本郷區本郷二の四ウテナ本舗懸賞係宛封書（第一種便）でお郵送下さい（別紙も可）

課題
一、ウテナクリームの名を二つ。
二、ウテナ白粉の色を二つ。
三、御住所御芳名。この新聞名。

郵税不足のものは採りません。正解者中より抽籤で

二等 三千名様、三等 二萬名様にそれぞれ賞品を差上げます。」

標準の八色！

東人の肌のその色 肌色（淡）濃肌色（濃）
新鮮なクリーム味の白 ナチュレル（黄色）
潤細で粋な 白色（純白）
ダークな褐色 健康色（淡）ブルン（濃）
蒼白味の肌色 オークル一號（淡）オークル二號（濃）

正價 卅二錢 五十三錢 廿五錢

東京・本郷 久保政吉商店

9.11—6.4

クラブ純性ポマード

青年美を創る

中瓶・正價四十錢
小瓶・正價廿五錢

私の推薦する新しいポマード

松竹下加茂 坂東好太郎

クラブ純性ポマードは實に素晴しい出來榮えです。粘りが適度で、香りが良く、毛髪を光澤づける等、斷然在來のポマードの總てを超越して、溌剌と新鮮な青年美を創るクラブ純性ポマードを敢て江湖の青年淑女諸氏にお薦めします。

伸び行く江原道
產業の躍進的發展
棉作、ヘアリベッチ、蠶業、牧畜、水產、林業、商工業、鑛業に
「良き將來を約束する種々相」

◉將來を期待さるる棉作

江原道は面積千七百三方里北は咸鏡南道に接し南は慶尚北道に隣し其の間山あり川あり高地帶あり平地帶あり地形氣候共に千變萬化甚だ複雜を極め之を作物の分布並に栽培の慣行から見て全鮮の縮圖と言つてもよい之を假に棉に就て見れば全道二十一ヶ郡何れも陸地棉在來棉の何れかを栽培し宇垣總督の「モットー」南棉北羊何でも來いといふ樣な變化の多い地方で棉作にしても大いに將來を期待される即ち時勢は益々棉花增產を必要とするに至り本年から之が獎勵區域に加へられ道も本府に呼應して昭和十六年を期し作付面積六千八百町步其の生產高六百四十萬斤內道內消費三百四十萬斤道外搬出三百萬斤を目標として棉作の獎勵に乘り出した

現在の棉作　昭和八年現在作付面積三千八百餘町步其の收穫高百五十六萬餘斤で全部道內消費に充て尚不足して居る狀態である、本年各地に設けた指導圃の成績を見るに獎勵の初年であり十分な肥培管理出來なかつたに拘はらず在來棉で反當二百斤程度のものは幾らもあり百斤以下のものは無い陸地棉では最高三百斤を示し平均百七十八斤の收穫を擧げて居り從來の成績を以て江原道の棉作を卑する事の出來ぬのは明なことである

棉作の將來　本道棉作が如何に將來有望であるかは次の諸點で明である、第一田面に反し栽培面積擴張の餘地多いこと第二容易に反當收量を增加し得ること、第三婦人の保剩勞力多きことと其の他江原道に地形交通等の關係から蔬菜園藝、特用作物等の栽培によつて田を有利に利用し金錢受入を圖る途の少ない所に棉作によつて現金受入を增加し得るなど好條件を具へて居るのである

以上述べ來つたように各方面から見て江原道の棉は將來非常な勢ひで進展する可能性が多分にあり現在道內自給にも足らぬものが二三數年を出でずして數百萬斤の移出を爲し內は農家個々の經濟を助け外しては我國棉花增產に資すべく江原道棉花の將來たるや誠に洋々たるものである

◉全鮮に冠たる(ヘアリベッチ)

先づ自給肥料　[illegible]

▲早播――本道氣候の下に於てベッチの成否は其の八割迄が稻立毛中で決ると言ふ。早期に播種し、立毛中で一尺以上伸長せしめ、稻刈取後伸長分蘖を促し根部を充分地中に張らせて置けば寒旱害を恐るゝに足らず、如何なる年に於ても成功すると言ふ。從つて本道に於ては北部地方は八月中旬に、南部地方に於ても九月上旬迄には必ず播種を完了せしむるのである

ベッチ栽培の將來　過去約十年に亙る苦心獎勵の結果本道に於けるベッチは各地に於て六百貫乃至千二百貫の好成績を示し栽培の基礎は確立された。一般農家の本作に對する認識は恐らく他道で見られない程深く今や議論の時代は過ぎ去つて名實共實用時代に入つたと言つて良い。道に於ては以上の好成績に鑑み本作の獎勵を單に畜田桑園の肥料問題解決に局限することなく更に進んで家畜飼料の充實、治山治水の大局的見地から「野も山もベッチ」をスローガンとして第二次肥料計畫着手の昭和十一年以降は少く共五萬町步を目標に畑作的獎勵を期すべく着々計畫を進めつゝあるが本道ベッチ栽培の將來こそ誠に多望と言ふべきである

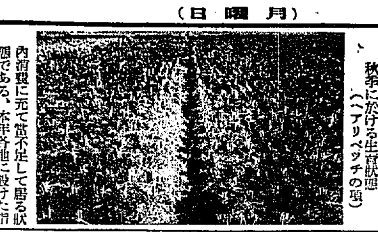
秋季に於ける生育狀態(ヘアリベッチの項)

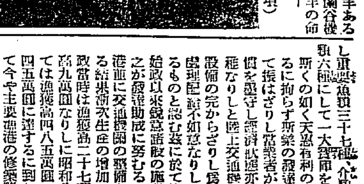
春季に於ける生育狀態(ヘアリベッチの項)

設置せられて江原道に緬羊ある事を知らしめ同場廢止後も關谷農場及道種畜場に引繼き飼養し緬羊の命脈を保つてゐたが昭和七年淮陽郡西東面新興里に於て內地人五名より成る新興牧場にて五〇頭を咸北より購入し昭和八年には羊毛國策の實に應じ緬羊を道は獎勵畜に加へ各郡も豚の飼養に適せざる處又は農家副業收入增加の目的で飼養を初め恐らく今後江原道の緬羊は國策遂行に遺憾なきのみか、有畜農の實を擧げ得る素地を多分に有するものである

◉水產寶庫

本道は海岸線の延長二百五十七海里に亙り沿海六郡三十九ヶ面其の間點在する大小の漁村百卅六を算し重要漁獲三十七種、介類五種、海藻六種にして一大寶庫を形成せり斯くの如く天惠有利の地位にあるに拘らず斯業の發達遲々として振はざりしは當業者が徒らに舊慣を墨守し經濟狀態亦極めて幼稚なりしと陸上交通機關及漁港設備の完からざりし爲漁獲物の處理配給不如意なりしに因するものと認め茲に於て官當局は始政以來鋭意諸般の施設を爲し之が發達助成に努むると共に漁港並に交通機關の整備を圖りたる結果漸次生產の增加を來し始政當時は漁獲高二十七萬圓製造高九萬圓なりしに昭和八年に於ては漁獲高四八五萬圓製造高四四五萬圓に達するに到れり而して今や主要漁港の修築略完成の域に達し亦東海岸鐵道の工事も着々進捗し既に高城郡の全通を見るに至り逐次斯業開發の要素完備しつゝあるを以て漁況の好轉と共に本道水產業は近く一大飛躍を見るものと思料す

本道の五大漁業
▲いわし漁業▲にしん漁業▲めんたい漁業▲たら漁業▲さば漁業

◉江原道の林業

本道の林野總面積は二百二十七萬町步にして全土の約八割二分を占め之が盛衰如何は直接道內總ての產業を支配するは勿論道勢の振否に重大なる影響を及ぼす事は自ら明かにして始政以來本府の方針を體し先づ林野の區分を明かにし所有權の確定を實すと共に造林貸付、造林補助、稚樹保育品評會等に依り植樹の獎勵又は森林の保護或は砂防事業等を實行し他面愛林思想の喚起に努めたり

一、蓄積　針葉樹三二、二四二、〇九五尺締▲闊葉樹二九、七八二、八〇二尺締
二、林產物　用材五十六萬餘尺締、林產燃料約六億萬貫、綠肥資料約三千萬貫、堆肥原料約一億萬貫、木炭約三百萬貫、栗四千餘石、松の實一千五百餘石、ドングリ二百二十餘石、山ブドウ七千餘石、[illegible]三千餘貫、アベマキ樹皮三十六萬貫、山野菜四十餘萬貫、藥草二十五萬餘貫、染料八千餘貫、五倍子一千四百餘貫

◉商工業の概況と商圈

本道は運輸交通の利便未だ整備せざる關係上商品の取引等は極めて幼稚にして大部分は原始經濟の遺物たる在來市場に依り行はれつゝあり近時は市場周圍に常設店舖を設け取引を行ふもの漸時增加せるが向物々交換に依る取引も尠からず道內には各地方を支配すべき大市場なく何れも京城、釜山及元山の三商圈に包含し居れり

市場　本道に於ける唯一の商業機關たる市場は市場規則第一條第一號に該當するものゝみにして市場規則の施行、度量衡制度の整備等に依り漸時改善の域に進みつゝあり

會社　本道の如く交通不便の地に於ては會社組織の企業者の誘致は困難なるが道內生產力の增加交通機關の整備等に伴ひ漸時會社の增加を見つゝあり

織業　織業は本道工業中最も重要なる地位を保有し麻布絹布の製織を主とし、農閑期を利用して繊弱なる婦女子の手に營まれる家內工業にして農家經濟を潤すこと少なからず副業として特に重要なる地位を占むるものなり

製紙業　本道の製紙業は總て朝鮮紙の生產にして原料楮栽培に好適し然も年々增產の傾向にあるが朝鮮の生產高八二七一四塊(昭和七年)に過ぎず尚一般に退步の傾向にあるを以て本道に於ては之に鑑み先づ楮產地の中心たる原州及寧越郡に製紙共同作業場を設置し改良機器具の普及、品質の改善增產に努め居れり

釀造業　從來酒類の釀造は副業的に營まれ生產高も僅少なりしが指導或は檢査取締の徹底を期する爲め漸時整理集約に努めたる結果工場數九に達す

東海岸に於ける魚油魚肥製造は近年著しく增加し昭和七年の生產額は魚肥七八四、八五四圓魚油四九一、一八六圓に達せり然して魚油は內鮮硬化油工業の原料として近年著しく利用を增加し年々原料不足の盛況なるに依り該製造業は將來極めて有望なり

◉產業の波に乘る鑛業

本道に於ける昭和八年中の鑛業は重商工業及化工業界の活況に伴ふ鑛產物需要の增加鑛物市價の昂騰及本府の產金獎勵施設等に刺戟せられ前年に引續き益々活況を示し鑛產額昭和七年一、六三〇、三三八圓に對し昭和八年に在りては二、五〇七、八五三圓に增加し殆んど倍加する現況なるのみならず、道內賦存の鑛物は各種類に亙り豐富にして近來金屬化鑛の「ニッケル」鑛、「タングステン」三陟郡無煙炭、江陵郡の黑鉛等は高品位のものとして鑛業家の垂涎措く能はざるもの金鑛の豐富なるは他道の追從を許さず近來三菱鑛業株式會社花田里鑛山小林洪川鑛山の如く大規模の製錬設備を爲すもの漸次增加するに至り刮目するに値するものあり

◉江原道の蠶業

本道は野桑の分布極めて廣く道內到る處に繁茂し殊に一帶の密林をなせるものも亦少からず存するより考ふれば蠶の業も遠く往昔より營まれたものゝ如く[illegible]の如き古來より明紬の生產地として著名なるを見れば蓋推知するに難くはなからう

桑田增殖第二次計畫は本年限りを以て完成を告げたので更に昭和十年以後五箇年間に桑田面積を一萬四千町步に擴張すると共に一面改良桑の增植を圖り以て從來の平面的方針を立體的擴充に轉向せしめ本道農家の收入增加を得しむると他面養蠶業者をして眞に蠶の利益を理解せしめむとの考を以て目下之が計畫樹立中にあるのである若し夫れ道桑計畫達成の曉には本道の產繭額二十萬石の聲を聞くもさう遠くはないであらう

本道の蠶業は經濟的なる自給肥料により桑田の能率增進を企圖し以て一層の生產費の節減を計ると共に反當收繭量の增加を目標とし所謂少資多收穫の旗色の下に養蠶業をして農業多角經營の一途として堅實なる地步を占めしむべきであると信ずる

◉江原道全體は自然の牧場

牛　牛の江原道と云つても過言でない程江原道には牛が多いそれだけ必要もあり飼ひ易い色々な條件も自然に具つてゐる譯である

現在數二十萬頭、全鮮第二の數字を示してゐるが實際もつと的確に調べたら恐らく全鮮第一位に上るであらう、江原道はその位置的關係から見て平地方面たる京畿、忠南、忠北、慶北の如く畜牛數少く且使役地である方面へドシ〳〵搬出される、大體江原道の農家で牛の必要である重要な點が數點ある、第一に[illegible]

交通發達史上燦然たる光彩を放つ
內鮮自動車運輸會社
春川自動車會社「二」の活躍
交通產業の助長促進に一大寄與

京城府水標町に本社を置く內鮮自動車運輸株式會社は京城春川間を始め要所に路線を有し延長一、五〇〇粁運轉車輛數九十に及んで自動車の運行を經濟、搖籃時代の難關を突破して春川を中心とする鮮西の交通運輸は勿論られて今や朝鮮交通界に重く民間經營運輸會社としては半島の王座を占むるに至り此會社の存在は社友春川自動車會社と共に密接重要視され殊に新事業令の發布施行に伴ふ兩社の活躍は期して俟つべきものあるを期待される、これ盛衰に關はるのみでなく、實は本道の生命線に少からぬ影響を齎し延ては京城江原兩道の友交乃至は連絡に及び統治上極めて重要なる役割を背負ふてゐると謂ふも敢て過言でない譯である

現在兩社に於ける運輸の勢力は內鮮會社に於て十五人乘大型一六輛十人乘一〇輛小型六四輛春川會社に於て大型五輛十五人乘一輛小型九輛を所有し京春間五往復を始め左の路線に

亘つて　交通安全を一義に勇往只管邁進を續けてゐるが殊にこの程京城本社の全鮮一を誇る新築に倣つて春川でも目拔き本町通に自動車會社並へ二百餘坪の大社屋を新築をなし從來兩社個々的事務所を併合してその名稱も春川驛と改め一層顧客の便宜を計つて居るが之は單に兩社を物語るのみでなく殊に堂々たる春川驛の建築は春川名所の一として斷然付近を美化好轉せしめてゐるなほ兩社の營業路線と竝に幹部の顏觸れを揭ぐれば左の通り(寫眞は內鮮本社(上)と春川自動車會社と杉原社長)

△內鮮自動車會社の部
○主なる路線
春川―京城　春川―原州
春川―楊口　京城―忠州
京城―横城　京城―洪川
京城―長湖院　[illegible]―驪里
高城―江陵　溫井里―萬物相
溫井里―海金剛　洪川―[illegible]

△幹部の顏觸
社長　土井一[illegible]
專務　秋田[illegible]
取締役　村上九八郎
同　山中友太郎
監査役　山中巽
同　平井九十郎
本社支配人　秋岡市郎
春川支配人　藤田富岡
高城支配人　吉岡彥三郎

△春川自動車會社
取締役社長　杉原源之助
常務取締役　岡崎明二
取締役　荒木松之十
監査役　藤田富岡
同　[illegible]

偉彩ある存在
村上組の劾績
土木業界の先覺者
村上九八郎氏

江原道土木界の第一人者として謳はれる春川邑村上九八郎氏は道[illegible]として世に[illegible]の發展と[illegible]ために努力の指車を續けられて[illegible]

飛躍的發展を示す
春川電氣會社
山中社長以下苦心の結晶
電化事業の大使命達成

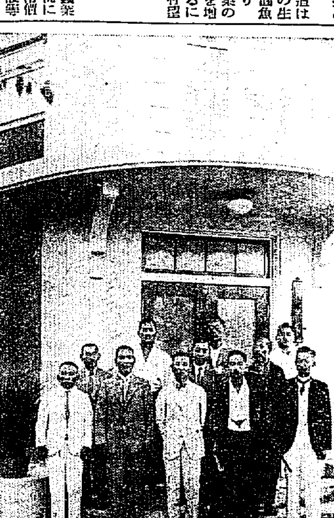

今を去る十一年前ランプの都のつれなさに猛然輿論を喚起我等の電氣とばかりに邑民總蹶起頭々しく設立を見た春川電氣會社は其の需要の激增に伴せて山中社長以下社員の一體となつての涙ぐましい程の苦心の努力によつて逐年異常の進展を遂げ當時僅に二の武器として瓦斯發電機(木炭を燃料として)僅かに二千四百燭光の點燈)も三年前既にお拂ひ箱となつて、現在では一五〇馬力のエンゼル機關を新設五千七百餘燈光を市中に送電して、さながら不夜城を現出する照明の盛觀に出で目覺しく近代文化の普及を謳り容れて、正々たるものあり、其業績亦頗る順調を辿り同社の株券に限つて幾莫のプレミヤムが附いても放す者がないと云ふ素晴らしい好勢を示して居る、一昨七年增資して資本金六萬七千圓に及ぶや更に電化の光茫を圖ると共に器具の更新、料金の値下げ斷行等需要者へのサービスを張る傍ひ又自力更生農村振興運動に關聯しては地方產業の電力化[illegible]都邑の近代的開發[illegible]地方文化の向上進展に竭むべく其の使命に對する[illegible]待に副ふべく其の使命に向つて貢獻努力しつつある。[illegible]の大計を目指しての堅實なる同社の施策である[illegible]東海岸[illegible]への進出問題で[illegible]の電氣に明らかなニュースが傳へられてゐる、[illegible]あり電氣統制の時流も加勢して事態は案外急速進展によつて實現されるものと樂觀されてゐるが、彼是飛躍的會社の發展は刮目して將來

伴ひ組合員組合員の協同的相互扶助は遺憾なく發揮されて組合本來の使命の遂行に明朗譜を彩りつゝある向後は更に中小地方商工業者を可及的包容して融資及其の途を拓き指導金融の强調と相俟つて組合員の福利增進を期すべく[illegible]居る

因に同組合に於ては農家に對しては自作農創定、農家の副業的施設により農家の收入增加に拍車をかけ都市商工業に對しては既設商工會、商業會と協調して現金取引の勵行店員の顧客週り等都邑と協力し之が改善振興を目論見て居るなど不斷の努力を拂ふて其の使命を全ふしつゝある

江原蠶界の大福音
鐘紡鐵原工場
その堂々たる陣容
角工場長以下の大家族

三、九五〇人(總世帶數の二九%)に對し本年は一三、一五七人の顯著增加を示現しなほ年度末までには八七、一〇七人即ち總世帶數の三五%に躍進せしむべくこの目標に伴ひ組合員の增容に諸般の計畫を勵行進行せしめて居ると同時に組合員の訓練に努め[illegible]相互連帶保證契の結成強化に腐心し單位細胞とする指導組の組織を助勵すると共に之等指導組の中心人物の敎養、指導に努め協同精神の作興貯蓄思想の涵養勤勞主義の鼓吹はもとより指導金融の徹底等凡て指導の中心をここに求め、貸金の[illegible]に努め更に進んでは積極的方針を以て組合員部落團該會其の他の施設を[illegible]指導訓練の完璧を期して居る[illegible]に組合員の重要經濟助長改善方面に關しては[illegible]の時潮をまつ[illegible]

江原蠶絲界に君臨する
東亞蠶絲出張所
野島所長の努力

資本金百萬圓の本店を京城に有つ東亞蠶絲株式會社春川出張所は朝鮮蠶業社出張所と對立して江原道蠶種界の兩翼のやうな重要役割を帶び其の消長は次代の蠶業王國を自負せる江原蠶界に直ちに少なからぬ影響を及ぼす位の頗る大きな存在である、同出張所は大正七年本社の創立直後に設置され現在出張所長野島六郎氏、木の香未だ生々しき其の翌々九年に就任して播土草分し爾來廿有八年間を孜々として[illegible]と共に愈よ優良蠶種の造成に光明をきざし爾來十有八年を良き忠僕として將た赤名所長として孜々乎事業の進展を究めた結果其の成績は同社に於ける平南北、江原、慶南、咸南、京畿、大邱、京都の各出張所中ピカ一を謳はれ名聲いよ〳〵揚がるに至つた

而して同出張所は春川郡南三ヶ面十八ヶ里に二百戶近くの優良蠶業家のみを選り拔いて分割と比ての個害に係る原種實驗を用ひて年產二萬枚を目標で優良種の製造に丹精を前めてゐる

しかも野島氏の指導訓練は人、[illegible]の和るに溫情主義をモットーとせる絕對優良種の精神的作動ともなつてなほ、氏は江原道蠶種業組合設立の發企者であり初代二期の組合長を歷任して現在評議員の要衝に在る

春川產業界の恩人
久武常次氏
立志傳中の人

春川邑本町一丁目の高臺に外觀よりも內容の高居なる邸宅を構へ、印刷業を營み江原道報を發行して居る久武常次氏は勤儉力行一代にして七、八十萬の資產をなすに立志傳中の第一人者であるが氏は明治四十二年京春卅三里の山間を騾馬の背に跨つて逸早くも春川に草分し爾來廿有餘年間を孜々として專ら產業方面に活躍し農耕牧畜に造林に、忽然たる改良のメスを加へ夙に自力更生農村振興を目指して、概ね產業の助長開發に盡し少からぬ貢獻を殘してゐるが粗放混迷全く幼稚だつた當時に於ける氏の工作こそは雜然あたりに異彩を放つた事が偲ばれる、斯やうに氏は自己の事業に精進する外地方開發に貢獻することも少くなく

大正六年面制施行さるや初代內地人面長として春川面に推され八年辭任後は面協議員同九年には初代江原道評議員の榮譽を擔ひ文敎育に關しては大正四年學校組合協議員を手始に同六年組合管理者、大正九年學校組合評議員、同十二年組合管理者、昭和二年管理者再任以來ずつと其職に在り、本年に至つては高等女學校の設立によつて、多年の懸案を解決重荷を卸した譯であるが此外金融經濟通の氏は大正十年郡市金融組合の設立初代の組合長として爾三期を勤め昭和七年退いては更に同監事の要職にあり外此間或は春川興業株式會社の設立取締役社長、又は電氣株式會社監査役等を歷任、經濟界の重鎭として嘱目されて居る

而して現在氏の經營せる事業は大地主の外に印刷、金融、牧畜果樹園、植林等で何れも明治年代の企劃創業であり古い歷史と苦い經驗は其の極堅實なる方法によつて今後發展一途の盤石の上にある因に同家は[illegible]氏の十幾代目との末裔に當る名門の子孫であると

[illegible]ぬ山中友太郎氏は今や春川に於けるピカ一である

過去はもとより現在でも春川[illegible]會長、春川[illegible]組合長、江原道會議員、春川電氣會社社長、春川國防義會長等々其の公共的事業で恐らく氏の關係しないものはなく股勢の赴くところ春川だとも謂はるべき者に氏の春川の山中氏は又山中氏の春川と謂はれ[illegible]始されて居るそれだけ氏の春川への貢獻は甚大であり又明白であるが其の全面を通じ悉く春川愛の發露たる事は感激に値する處であり、而して今後大春川への發展と共に更に國家的[illegible]神社の完成を期して氏の奮起と獻身的活躍に俟つところ極めて[illegible]なく春川の伸展ともに氏の前途も又洋々たるものがある(カツトは山中友太郎氏)

蠶種業組合の使命
江原道蠶種業組合長 朝鮮蠶業社出張所長 西村榮治

蠶業の盛衰は蠶種にありと斷ぜらるゝほど、蠶絲經營の根幹中重要視せらるゝものは蠶種である

從つて優良蠶種を製造し、之を蠶業王國江原道十餘萬戶の養蠶家に配布する重要使命を持つ、吾が蠶種業組合の任務の重大なるは今更言を要せぬ

本組合は此の責任觀念に基づき使命遂行機關として、大正十三年江原道內蠶種製造業者を以て組織設立し從來一絲亂れざる統制のもとに十幾星霜、每年十ヶ年に亙り優良品種の追加あり本組合は一日も早く新品種を養蠶家に提供すべく、過去二ヶ年に亙り他道に率先して多大の犧牲を拂ひ、新品種の原蠶種を內地より移入製造す

是等の新品種は其製造の各般に亙り、舊品種に比し技術的に經濟的に頗る困難なれば、蠶種製造者として經營上極めて不利なれば決して製造すべき品種に非らざるも、一代雜種として出來た蠶種は養蠶家に至り、强健にして飼育容易、且つ繭質の絲量は舊品種に比し著しく優れ、蠶も內地產に比し遜色を見ず、實に不況打開[illegible]合は多大の努力と犧牲を拂ひ、時局に順應して、蠶業家要望する優良蠶種の製造に全力を傾注し眞に肝膽相照し全鮮第二位といふ蠶絲王國江原道の今日を至したのである

在來朝鮮の蠶種は內地のそれに比して、絲量解舒等稍劣り從つて之が直接半島蠶絲の盛衰に影響せること少からざりしも、不況時打開蠶業更生の方途として、最近二[illegible]の品種なれば、組合は大局より觀て自己を犧牲として敢然之が製造を爲し、其要望を充たし、所業更生に獻身的努力をしつゝあり、將來と雖も此方針は不變である

たゞ終りに今日蠶界不振の秋所業根本更生策の第一として多年要望せる蠶種國營の一日も速に實現せむことを祈つて止まぬ次第である

設立大正十二年
現在組合員三五名
優良蠶種の名聲高き
江原道蠶種業組合

着々として進む
春川醫院の諸設備
松井院長始め腕利きの職員揃ひ

先づ健康！此の世に生を享けるもので、先づ健康を望まざるものはないであらう中にも產業方面に律動する者は、一も健康二も健康でなければならぬ

江原道立春川醫院は本道產業行政の中樞的地理の環境から江原鐵原のそれに比較して相當權威づけると共に最適的保健衛生乃至は醫療機關としての施設を要望されてゐた折柄本年度に於て病室一棟並に附屬建物の增築を見ることになりさき頃來基礎工作を施しつゝある事は民衆望の一部分が容れられる譯で大いに喜ばれて居るが殊にムッツリ家でみて、メスの冴き鮮かなる腕利きの松井院長をお馴染みに新參の少壯谷山內科(博士論文提出中)、溫厚さうな秋本婦人科の二國官兩翼となり小兒科眼科が得意の小中、齒科道の高塚仁侠、高醫官の面々に交へて金獎勵師並に木村庶務主任長の和衷協調せる切り盛り振りは病院といふより慰安場としての內外患者の信頼を日を逐ふて厚ふするに到り內部の充實と共に道民の期待は密しく投げかけられてゐる(寫眞は醫院と新陣容)

煙草の賣行は
景氣のバロメーター
一路向上の路に努力する
專賣局春川出張所

朝鮮總督府專賣局の事業は煙草、人蔘及び阿片の四種に限られて居り此の中煙草の賣上は以上四種目中八割以上を占め七年度に於いて三三、一〇八、六九九圓といふ巨額である本年度各月分に就ても前年度に比し每月平均一割[illegible]加を示し一人當り又一割六分七厘の增を以て此儘約十年で[illegible]三道中十一番目であつて、全鮮平均一人當り消費額一圓五六錢二厘に對し本道は一圓二二錢七厘(年額)に過ぎない

更に視界を狹めて春川出張所管內に就いて見るに七年度五一八九八一圓八〇一人當一圓一七錢六厘同八年度六一一三、七八二圓四、八〇一圓一割八分二厘、差引[illegible]一人當一圓三七錢三厘[illegible]

良い酒を安くと
春川釀造會社「の精進」
佐々木社長の抱負經綸は生產の合理化で乘切る

幾多の沿革と幾多の迂餘曲折を經て今日に到達した春川酒造合名會社は產みの親で現に代表社員たる佐々木喜市氏の多年の抱負と卓越せる經綸とによつて異常の進展を遂げ春川が持つ誇りの一大をなして居るが此間、先づ噂の一番は明經營振りは十萬の味方を抱擁して好評嘖々、百藥の長たる美酒を浴びて其の賣行は飛ぶが如くこれを八年度の釀造石數に見るも藥酒五千七百石といふ驚く可き數量に上り此稅金だけでも一萬九千圓を納めて居るといふ盛況であるそして大衆の飲料に捧げされて隣接各郡への販路も擴充されて人氣スターの役割を占めて居る而して同社は昨年社屋を新築と共に工場も增設更に[illegible]生產販賣を統制して合理的經營に入り從來の釀造工場にも模範工場の工場を新築、生產工程の增進を圖ると同時に生產費の低減に努め良酒、安價のモットーを期して邁進する一方にはつねに代表社員佐々木氏率先陣頭に立つて技術の研鑽等に[illegible]努め最近に於て[illegible](六馬力半)の設備等益々優良種の醸成、强價の向上を期してゐるが其前途は春川釀造會社と共に實に目醒しいものがある

因に同社の幹部の顏觸れは
代表社員　佐々木喜市
社員　[illegible]
同　[illegible]

數の根本は肥料の増施に在り而して肥料經濟の要諦は自給肥料の増産と金肥の合理的施用に歸すると言つて良い

踏株播の要領（ヘアリベッチの項）

肥料中金肥は肥効顯著で施用法も簡便な爲全鮮的に逐年施用量を増加して居り、本道に於ても昭和元年僅かに十九萬圓であつたものが昭和八年には九十萬圓に達した由來本道は交通不便の爲金肥は割高と成るが幸に山野に惠まれて居るので從來自給肥料の増産就中堆肥の増製に就いて大いに奬勵を加へた結果現在に於ては各農家は必ず堆肥舍を持つて居り、一戸當の造成量も増加し、質も著しく改善されて來た

ベッチ栽培の秘訣 元來「ベッチ」は田作物である。從つて田に栽培する場合は經費を節約する程繁茂するが之を畑に栽培する時は容易に成功するもので無く兎角失敗に陷り易いものである

然らばベッチ栽培の秘訣は如何と言ふに、奬勵當局の答は極めて簡單である、即ち「ベッチを識つて作れ……」と

從來失敗の原因を說し詰めると此の一語に盡きる・ベッチは只いからと單に評判や出來心で作つて見様とする人は必ず失敗するとのことである

江原道式栽培法 多年に亘る試驗調査の結果案出せる江原道式栽培法の要點を摘記すると

作だ。第二は農家の收入を支配して居るのが牛である點だ。畜産物と林産物を市場に搬出するにも市場から物資を持つて來るのも坂多き奧山では牛の背がたつた一つの道具だ。丁度沙漠に駱駝が必要の如く江原道の山村に牛を缺かねば物資の移動は全く杜絶へて仕舞ふのである。それに淋しい田舍では牛でも親しい友達だ。人と牛が親和する機會が多いから牛も柔しくそれに適度の運動のため肢蹄の强健がいや増しに加はるのである

無論牛農家の有畜化の施設が多い、牛を持たない農家を救ふため道費で一頭二十圓の耕牛貸付を行ひ無畜牛農家十戸に成牝牛二頭を貸付し六ヶ年後その生産を以て一戸一頭を持たせる方法を昭和七年から五ヶ年計畫で實施しスバラシイ成績である

斯くして江原道の牛は改良増殖に努め天惠の飼料と相俟ち而も好位置に惠まれいやが上にも全鮮に躍進せる江原牛の名を高らしむるであらう

豚 豚は生産飼料や飼料不足に適し易いので本道では京城や元山の如く肉の消費地と取引上交通のよい沿十三郡に奬勵し一ヶ郡に種豚を十——二十頭を五ヶ年計畫で購入せしめこれに補助を與へ民間種豚場を設けしめて改良を圖つてゐる。豚の數八萬頭年々道外主として京城方面へ三千四百頭位搬出して居る改良豚の普及も多く六割に達してゐる

鷄 之が一般的には自給を根本にして卵肉兼用種の三河種名古屋種を奬勵し消費地と交通よき鐵原、金化、平康の諸郡には白色レグホンを大々的に奬勵し卵は鷄卵組合の手により京城へ搬出する

緬羊問題 南棉と北羊問題に連れ江原道は緬羊に於ては既に大正三年洪川に本府牧羊場を

と言はれ其の殖適は、生産増加と共にますく信頼されるに至つた

施設＝鷄の改良を圖り種鷄配合を周旋ならしむ目的の下に

一、養鷄組合の設立二、種鷄の配付及初生雛共同購入斡旋三、種卵の配付、種卵供給所の設置四、生産品の共同販賣——鷄卵の共同販賣

買仲介者の指定、從鷄貯金の斷行、初生雛の共同購入斡旋五、養禽衛生——病雛治療、鷄疫其の他流行病の豫防六、養鷄技術の向上——養鷄研究會開設養鷄の講習、講話會開催、孵化育雛法の指導七、種鷄の配付、八、……

本年度末迄に十三種鷄千百九十二羽、鷄卵四萬六千三百二十一石收容可

斷然光る産業
交通至便、五穀豐穰 更に躍進
鐵原郡

鐵原郡は江原道北部の首要に位し又本道産業の王座を占めた地勢は平坦にしてよく肥え加ふるに水利事業の發達は又京元線鐵道を始め四通發達せる交通運輸の便に好調して長足の伸展を遂げ産業の名香たると共に畜産の本場となり鐵原牛の聲價は今や内外に陸々たる聲譽を彰り其他の五穀又何れも伯仲的名作を連ねて其の努力は宛然春の如く何れも伸びやうとしてゐる斷然光る本郡の産業——茲に施設を述いて見やう。先づ

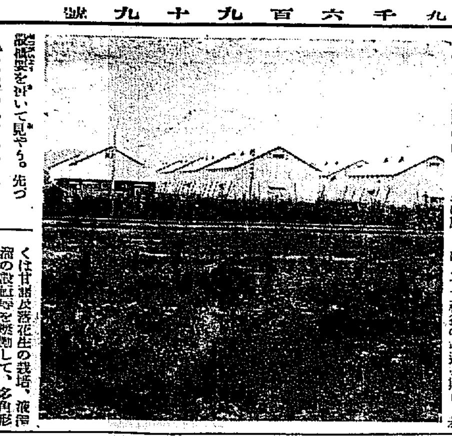

△産米の改良普及 玄米の普及産米の品質向上直に之が研究適切なる。而して七年度産米改良組合を設置したる外除草機を普及して勞力の不足を補ひ又畓面に移種新耕種による種子の交換を完全にし、自給肥料の増製堆肥を奬勵して增收を計り更にヘアリーベッチ、綠肥の製造水稻刈干乾燥用干大稻架を奬勵して副利增進に資すと共に或は地主小作人協調、組合、自作農創定の成立を見、就中、低利資金斡旋更に鐵原の建設などに至つては容易ならぬ施設として技術の過である。

△田作に於ては、は六年以降先づ十二ヶ所に田作改良指導圃を設置し其の作付は二年用作法により模範的施設を行ひ、好農薬を拂げ一面優良品種の普及を奬勵し又地區良組合を設け品種の統一、並に耕種法の改良調製包裝の徹底を圖り共同販賣によつて利益の增進を期し、若くは甘藷及落花生の栽培、養蠶の獎勵等を奬勵して、多角形農業の習を取り入れて居る更に畜産に至つては大いに見るべきものあり本道に於ける本場たると同時に其の業績を燦として異彩を放つて居る

又養鷄にこれを見るも農家の副業として最も有利なるのみでなく、道に惠まれた地の利は將ひ新業の發達を促進し鐵原郡の名聲は京城に於ける卵界の王座を占めて居る

諸般の施設——鐵原線のコースを圖るならしめ以て交通の發達産業の助長促進に一大寄與し本道交通界に蔭し春川自動車株式會社が設立されるや交通を深ふし同六年に至つては兩者協力共同作業を營むに於ては更に顧客本位のサービスに出で車輛の改善、賃金の値下げ、若しくは發着時刻の格守、運轉時間の短縮等々一大革正を計ると共に又懇切叮嚀を旨とし

最善の 努力を拂ふて鐵道に代る重要機關の使命を果たして交通發達史上に燦たる光彩を放ち百年の大計は彌が上にも期待付け

を今同社設立當時の十三年前に比較回顧するに正に雲泥の相違を想はしめ一は時勢の推進に伴ふ動向の然らしむと雖も又一面には同社が現在に至る幹線の開拓までの犧牲的苦闘と並に其の間の幾多の辛苦を想像して、なほ餘りあるが有り、探りて以て其の寄與貢獻は甚大でなければならぬ更に將來に於ける兩會社の使命の重大、換言すれば産業に教育に文化に本道の

發達の 指針は期して兩者によるふ

即ち内鮮、春川兩自動車會社の經營の可否に與つて頗る大なるものがあるのであつて就中京城春川間の運輸交通の便否は直接春川邑の

異數の業績を示す
殖銀鐵原支店
井田支店長の督勵

殖産銀行鐵原支店は江原道に於ける主要産業地たる鐵原郡を始め北部五郡を管轄してゐる關係上道内春川江陵、原州の他店に比較して多事多端業務の業績を示してゐる殊に現支店長井田徳次郎氏は一昨七年着任すると共に先づ十餘名の行員を指揮督勵して、地方産業の助長發達に拍車をかけ農村の振興自力更生運動に參加助勢してゐる即ち水利事業に對する融資を始め畓に産米增殖事業改良等の資金に充當さるゝ公共貸出を殖産業上必要なる産業資金又は不要資金其他の所謂商業貸出等と各種の度合は尠くない試みに十月末現在組合貸出狀況を見ると▲貸付金八〇、九三三四▲公共貸出金一〇、七一五、一七八四▲産業貸出金一、〇三八、二六一四▲商業貸出金三七一、〇三三四といふ計數を示してゐる（寫眞は井田鐵原支店長）

農家に有望なる副業
藥草の栽培を奬勵
江原道警察部長 山下眞一氏

＝本道に＝ 於ける藥草栽培の狀況を見るに特に一年より之が栽培を奬勵して此の方一般道民に藥草の栽培を獎勵するには先づ官公署に於て範を示すにかて効果あるべきを思ひ道廳を始め管内各官公署に藥草の見本園を設置し一般民衆に供し斯道奬勵に努め道民亦よく趣旨を理解し之に呼應したる結果非常なる勢ひを以て普及され道内殆んど栽培せざる所無く其の面積實に六六町四反歩餘に及び昨年の收穫量一七六萬六百二十一斤の多量を醸したるが本年は確に之を凌駕するものと思ふ

＝藥草別＝ に見るに川芎の四二町二反九畝一五歩を最多とし人蔘七町一反九畝二七歩之に亞ぎ當歸五町三反三畝、薄荷四町六反四畝一六歩地黄三町八反二畝五歩の順位となり其の他にも三十餘種類に亘り試作又は觀賞用として栽培されて居る之を地方別に見るに川芎は主に麟蹄、淮陽又は蔚珍等に於て栽培し人蔘は麟蹄郡口に於て栽培、當歸は淮陽、薄荷は平康に於て栽培されつゝあり其他各地に普及栽培して居る狀態である

薄荷は從來産しなかつたものだが昨年以來平康郡碣德の伊藤鳥市氏により試作され相當利益を得非常に好成績を得て居る之によつて本道にも薄荷は適作せることが判つたから今後道内普ねく栽培するときは確に他作物に比し有利なるものと思ふ元來本道は道内の各山野に野生が非常に豐富であり到るところ

＝藥草の＝ ない所は稀であると言つても過言では無い其の種類からしても六十餘種に達し年額十四萬圓に上り農家に於ける有望なる副業をなすに至る狀況であるが就中産地で有名の麟蹄の三六、九八九斤を首位に橫城の二〇、六〇〇斤、昌の一九、五四八斤平康の二三、八〇〇斤淮陽一、一六八〇斤の順で今後一層增加の機構を有す更に之を品種別すると當歸二七、一八九斤細辛二〇、四一八斤桔梗一八、三六八斤等首位を占め獨活七、三四七斤蒼朮六、四四八斤薄荷六、三四八斤赤芍藥五、〇五三斤川芎五、〇二五斤白朮四、〇七〇斤其他蔓參、五味子柴胡、葛根、升麻等も相當額に達してゐる、而して八年中の販賣高は人蔘一九、四一九圓を最高に川芎一三、三三四圓桔梗五、三一四圓、細辛四、三一〇圓等總計二十萬圓になんとする

＝一方家＝ 庭藥としての利用狀況は供給部の藥、麻痺及賣等を採取し簡單なる風邪、腹痛疾病等應急の藥用に備へ農家の現金支出を節減せしめるのみならず醫の施恩者人間の和を生じ之が實例も少くない又藥局生葉は近藥草類普及以後は自家採取自製し例へば藥艾、地膚、桔梗、芍藥、玄牛兒等の如きを自作施用しつゝあるが安價で且つ消費も低廉なるを道理とし斯民勞者に於ては勢から得ざるなる譯である

＝本道に＝ 於ては植物藥材の分布殊に洋藥の習慣極度に……

て道民の大半に藥業治療によつてことし來る狀況で近來醫學進歩によつて藥學研究の進むに從ひ漢藥治療の效果は瞰認せられ或は有効成分明かとなり其の需要益々增加しつゝありこに加ふるに藥材廠料の過半は支那又は他道より輸移入し居る狀況であるに反し翻つて本道に於ける生産は廣大なる林野面積を有して居る關係上前述の通り内到る處に野生豐富なるのみならず地理的に於ても氣候風土等藥草栽培に最も適せるを以て益徴的に之が栽培を奬勵し道内の漢藥原料の自給自足を期せしむる一方本道藥草産業の助長發達を期すべく來年度からは全道民に一層藥草栽培に努力し各戸の庭園又は空地等に栽培せしめ農村の經濟難にも供すべく又奬勵藥草も試作の上適地にはこれより大々的栽培を奬勵する計畫中である（寫眞は山下さん）

經營の責任に加へて崇高なる人格者であり其の上適當なる幾多の經歷を有し其の發展が産業に交通に其の存在は偉彩を放つ江原道の發展が交通運輸第一義によつて達成せらるとすれば土木事業は尊しく産業の母胎でなければならぬ……と言ふ事になると土木請負業者たる氏は間接ではあれ産業の開拓者であり斯界に及ぼす貢獻は決して少くなく、從つて其の功績も又甚大である

氏は明治十二年山口縣阿武郡に生れ夙に土木建築業に志を立て渡來四十有餘年を一日の如く一貫して請負業に勇往邁進し勤勉力行報ひられて四十の坂路もいと健かに春秋風の和やかさのうちになほ壯者を凌ぐの意氣旺盛である昭和二年江原道土木建築業協會組合長として内外に信望を擁する氏は五年九月に組合長に就任し十萬圓の合資會社に組織變更して其の經營に當る重責を背負ふて益々堅實なる事業の進展を迫つて居り次で土木組合を改革法人江原道土木協會設立さるや推されて同協會長

一あるのである一方氏は所謂春川の元老の一人者で公共の爲めに江原道評議員を始め各種公職を絡ふて道に盡して居る。春川電氣會社專務取締役、江原トラック運輸會社社長春川金融組合長、春川繁榮會副會長、春川高等女學校設立などの要職にあり、産業上の要職にあり、春川高等女學校の開校の機運を促進したなども氏の地方的貢獻の努力が與つて大きな効を奏したものであり又目下施行中の鐵道工事の如き頗る難工事を施へられ且つ工事當打擊を受けつゝもなほ完成を期しこの有様は近く竣工の運びにまで至つて居る（寫眞は……）

基礎堅實なる
春川金融組合

都市自力更生の原動力とも言へて、本邑金融經濟の鍵を握る春川金融組合は春川邑一圓を業務區域として大正十年七月創立され當時（一）組合員二百五十五名貸出七萬三千餘圓に過ぎないさゝやかさから逐次進展して現在に於ては組合員二百八十四名貸出二十一萬三千餘圓預り金五十三萬六千餘圓、積立金四萬八千餘圓を保有する著しき進展を見ると共に其の基礎の堅實味を加へて一路地方商工業の唯一の金融機關として重要視されるに至つた殊に現理事朝田直夫氏の就任

道路橋梁の大改良
土木一大豪華版
江原道土木當局の努力

江原道産業の開發は一に道路交通機關の完備に俟つところが頗る甚大であるところから道當局では只管交通行政の圓滑運營を圖り無盡藏を誇へる道内産業の助長發達に寄與し道勢進展上更に拍車を加へつゝあるが何分本道は地勢の關係上交通不便なる運命を有してゐる關係上しかし道當局は交通の完備に最も意を注ぎ殊に現知事が來任して以來土木知事で有名なだけに長足の進歩を遂げてゐる

本道に於ける鐵道は北部の鐵原、平康の一部を通ずる京元線、安邊を起點とする東海線の陸地に至る二十二粁及金剛山電鐵の名勝金剛山に通ずる鐵原以安間一一六粁に過ぎなく他は自動車便によつて交通の聯絡を計りつゝある狀態であ

元來本道は山岳重疊し谷壑共に急峻なる爲によつて河川迂流、自在にして一朝降雨に遭ひ増水を見んか各川は迅速し附近の耕地は荒廢され家屋人畜の被害も甚しく特に大正十四年昭和五年の夏期に於ける風水の際の如き河川溪谷の增水氾濫は既成道路や橋梁其他の構造物を壞流し破壞流失し交通全く杜絶の慘事を繰返し收拾容易ならぬ之れが復舊對策に付ては日夜當局を腐心研究せしめたのであつたが其後應急的措置によつて漸次復舊を見たりとはいへ、少量の降雨でも忽ち交通不能を繰返すの有様は本道の産業文化の發展を阻害すること極めて甚だしく斯くては相ならじと李知事は始め道當局の英斷的計畫以て實現したのが六年度より八年度に亘る土木事業三百萬圓の三ヶ年繼續事業窮民救濟土木事業であつて、然も災害擁護施設の既成區間の根本的完備復舊、橋梁の永久的工法に依る改良主義をスローガンとせる計畫下に着手され著しき進展と共に今や該計畫も完成の域に達せんとし左の如き成績を擧ぐるに至つた

▲道路改修延長一〇三二粁二二萬五千圓▲道路改良四八五粁六二萬九千五圓▲橋梁改良一六五ヶ所五三九〇米一、五〇萬四千圓▲水防護岸八四八ヶ所五萬八千圓

實に災害當時に比較して其の面目を一新した事は旅行者をしておのづから感激せしめてゐるのみでなく、なほ、七、八年には時局匡救土木事業として主に治水事業たる河川改修計畫が實施され最も急を要する春川防水外五河川に對し工費十六萬圓を投じて産業的防水施設も行ひ永久的民福の增進を計つて居るが其の實績を示せば陽南大川護岸堤防四萬圓平海南大川四萬圓春川昭陽江同二萬圓襄陽四萬圓……

更に引續いては第二次窮民救濟事業の計畫を見るに至つてゐるが其の内容は道路河川及港灣の修築等で總工事費六十八萬圓河川改修十四萬五千圓、束草港修築十三萬圓百十四萬五千圓に關へ容々工事進捗中であり之れ等事業完成の曉に於ては道路は良となり河川は修まり道民の安寧は期して保持さる所で將來各々道當局の努力を希望し感謝の意を表して已まぬ次第である

貯蓄、勤勞の
大使命に邁進
江原道金融組合聯合會支部

農民金融の緩和、經濟の發達といふ重大使命に向つて邁進しつゝある朝鮮金融組合江原道支部は所轄の金融組合數現在四十六組合に及び七六、六三四人の組合員を擁して三六〇名の職員が渾然一體となつて農村振興、經濟更生に專心努力しつゝあり、今翻つて同支部の業務經營上のスローガンとも云ふべき事業の大要を觀るに

一、組合員の普及を基調とする組合員の増容

二、組合員の増容に伴ふ組合員の訓練

三、組合員産業經濟の助長改善施設の普及充實

以上の三項に付現下道内の實情に即したる施設をなし組合機能の擴充化、擴充に遺憾なきを期して居るさ斯かゝる趨勢は八年度末總組合員七

鐵原製絲株式會社鐵原工場江原産繭の消化加工機關たる重大性を有し昨年十二月から開業本道蠶業界に萬丈の氣を吐いてゐるが近年蠶業不振の折柄其の出現は全く同社の公共的犧牲の發露であり地元鐵原のみの誇りに止まらず實に江原蠶界の大きな福音でなければならぬ鐵原郡の要衝の平坦一萬五千坪の廣い敷地を占有して建設せる建物は實に四十五萬圓の巨費と三十餘萬圓の總工費とで鐵原の南外に一大家族が形成され工場長以下男女工五百數十名が寢食を共に毎日々々大々の任務に勵んでゐる試みに工場の内部を觀るに創設四十八釜の製絲機械が據えてある所謂鐵新式立繰機といつて鐵原が當初十年苦心の結果發明した所の同社自慢の機械で一釜五十の附緒は十人の工女の作業に充てしかも工の技術に伴ふて機械自體に能的に手加減が利くといふ精巧微妙な獨特の機械であり從つて其の産糸は必ずしもエキストラの秀逸を缺かぬと輸出品の格式を備へて開業一番好成績を擧げて居り將來一四中A格（最優等）を引こうといふ

擴充を中心として其の目的を達成せしめんとし

（一）指導部落の擴充 指導部落を設置し之に集中的指導を加へて其の發達を期し廣く農村に範を示しよつて組合運動促進効果を納むべく夙に組合に對し之が施設を奬勵し一面一部落を基本に漸次指導部落の增設を計つて居る

（二）殖牛奬の普及 農家に於ける畜牛の飼育は農事改良上必須の要件であり本道は幸に地勢農耕中牛奬の普及に積極的指導を實施し組合員一人當一、五頭の畜牛を所持せしめる目標で行ふ農家の有畜化に努めてゐる

（三）高利負債の整理 昭和七年八月調査の結果は負債人員一二五四八二八人、金額四、五九九七、一一九七九圓の多額に達して居るに鑑み組合は此の救濟の使命に立脚せる同支部では再審資金の債借中へ高利を本部に要望すると共に其の効果を確實ならしむる各種の指針を示し實施せしめて居り

（四）自作農創定資金貸出の奬勵 なほ同支部では農村振興運動の生活基礎を安固ならしむる趣旨の下に自作農創定資金は組合員の隆下に貸出に着手し共存共榮相互扶助の大旆を押立てゝ理想の彼岸に堂々邁進すべく陣容は適かに整へられてゐる

雄々しきこの姿
見よ春川郡の實績

春川郡振興の叫びに呼應し官民一致協同奮發一體となつて更生運動に邁進しつゝある春川郡は江原道の首都春川邑の外十一ヶ面を包容し京城五里餘、金化、揚口、洪川、加平、三大陸線の中樞に四通八達せる交通網に惠まれ其豐饒で有名なる昭陽山下の平野を始め農耕に富み各種副業が施設されて活動を擔して更生を進めつゝありしこれが指導の第一線に當るものは第一線に立ちつゝ事業を進めつゝある

春川郡農村振興委員會と邑面委員會は緊密なる連絡と協調を保ち其の計畫を確立し指導の徹底を期しつゝあり、此の間農業は産業の首位を占め、其の戸數一萬二千四百餘戸人口六萬五千餘人で總戸數の八割に及び耕地面積又一萬八千二百餘町歩で本郡總面積の約一割五分に該當する、農家一戸當り畓三反九畝步、田一町六畝步計一町四反五畝の割合で多い方ではなく自作農一割三分自作兼小作二割九分に對し小作五割八分の大半を占むるも農民組織はやゝ安定を見、地主小作人關係に於ては頗る圓滿であり小作爭議等の發生少なきは他郡に誇るべき點である、農産物は米、麥、大豆、粟等の穀作物を主とし其の年産額は米五萬一千餘石、麥二萬八百餘石大豆一萬七千八百餘石、粟二萬八千四百餘石であり米大豆等は郡外に搬出して郡經濟の更生にエポックしてゐる

其他畜産、養蠶林業等の主要産業を擧げて、改良增殖の鉾先きは合理化して銳く動かされて居るが更に淵澤郡守新任して以降は更に民心作興に一だん拍車を加へ救濟の完實、農家更生計畫の確立實行に努力專念して効果の收穫を期するはずである（寫眞は淵澤郡守）

若き春川の立つべき時
春川邑長 川崎勇氏

最近道路の改修橋梁の架設に伴ひ、自動車の運輸が頻繁となり、春川及其の附近の經濟は、大なる影響を受けることゝなつた

嘗て春川で自動車の一日の往復を調査したところ百六十車もあつたといふ、勿論旅客も多くなつたが、貨物の多くなつたのが第一である。貨物が斯く動くのは運賃が廉價の關係である。京城と春川との間に一石に付き二圓位の開があつたこともある。固より夫れは運搬關係ばかりでなく、農民が無知の爲に乘ぜられたのであつたが近來貨物自動車の競爭と農民の自覺とによつて、不當の開は是正され、公正の價格になつたとは、喜ばしいことである

斯くして地方の生産物は値上りとなつて移出されると共に、消費物は値下りとなつて移入されることになつたので、地方民は二重の利得を受ける勘定である、併し道路で發表されてゐる所の如何に依つて比較對照して見ても此の間の消息が分る

春川地方の農民は貧弱であると言はれ、常に耳にする所であるがそれは交通に惠まれなかつたからであつたと思はれる。春川の交通の完備は三、四年此の方であるが、それでも春川の産業の發展は著しいものがある各商店を見よ、昔の商店と對比して見よ、其の設に於て其の内容に於て大なる差のあることは勿論では人口の增加に因ることは勿論ではあるが、地方農村の購買力の增進したことも原因の一つである

此の勢で行けば今後世祖確の完成と京春道路の舗裝道路の實現に依つて向上し一層の進展を見ることになるだらう、茲に於て春川ならぬと思ふ

春川は從來消費都市として立つてゐた、官公衙の撒布する資源に依つて生存してゐたが、それには限度がある、更に上より以上の増大を期するは産業方面に手を伸ばさねばならぬ、勃力を安價に利用する方策を講ずることは勿論、地方山臣を可へて鑛産物の發見をすることは急務だと

思ふ、春川附近の山岳は殆ど禿山があつて大部分由潮中のものといふことであるが此れは其の所有者を一日でも早く專門家に依り造林の計畫を立て偉大なる行ふ事が必要であると述べて見るべきものである

前途洋々たる
春川共榮社
薄利多賣主義

春川邑昭陽通三丁目元興業會社を再興エンジンの音響も凄まじく機械工業の粹を巧に運用日を夜に繼いでの工作に宛然戰場の如き繁昌を見せてゐる春川共榮社は多數の男女工を使役精米業を始め日常缺くべからざる燃料等の御便を容せ外製材業をも兼營し其の存在は邑民必需の生産保全に寄與大いに資してゐる

同社の成立は四三年前、久武常次氏が興業社を買收して春川精米所を經營するに發端精米業者を擧げて打つて一丸の組織に改め合同作業の合理に出て精米の統一、生産費の低減を圖ると共に概ね圓滿關係を圓滑ならしめ以て江湖の便益を計つて現界に一歩を進したのは共邑の中心精米業者の精米高は一日の三百七十石に對し二百五十石を以て全邑の需要を充足するところ甚だ多い、而して然かも營業方針として利を薄く多く賣り其の分を以てサービスに全力を擧げてゐる斯く期待されて居る同社の發展擴大に伴ふて前途は又洋々多事なるを期待されて居る

春川のピカ一
山中友太郎氏
一意精神作興に活躍

春川邑は江原道の首都として名實ともに備はり其の昔ランプの時代に比較してまさに隔世の感がある、市區の改正、市街の美化、諸機關の設備之れを先進大都市に較べては到底及ばずと雖春川がこの斯様に長足の進歩をたどるまでには地元民の少からぬ公共的努力が汗涙と共に續けられたからである、そして、今や住み良い都、明るい春川は今後更に邑物としての社會的、敬神、教化善導等の重大使命の下に聖蹟會長山中友太郎氏を中心に遠大な計劃が樹てられて居る即ち春川邑昭陽通ある牛頭山ソシモリの淨化、神祠建設の企劃である其の發企者とも謂ふべき山中氏は畢生の事業としてあくまでも其の實現を期して居る其の勞や頗る大でなければならぬ

ふ專賣事業中最も主要なるものである譯つて江原道に於ける煙草の賣行を觀るに昭和五年が一、七六七、〇一八圓で前年度に比し七萬四千圓の增、同六年一、七一三、四一七圓——三分減同七年一、七五九、二〇八四、二分六厘の增を示し大體全鮮的好不況に順應して居る事が解る、尤も五年度に於ける大勢に逆行しても六厘強の增加示現は之は四年度まで認められてゐた自家用煙草の耕作が五年度に至つて廢止せられたに伴ふ專賣局製品の需用增加を物語つてゐる譯である

賣行增加は景氣のバロメーターとも謂はれてゐる通り概して、其の賣行の如何によつて景氣の販報が現はれると同時に國民の貧富の程度をも示すものであるが全鮮煙草賣渡高二二、一六七、七三九圓に對し江原道は七五九、二〇八圓で僅かに五分五厘にしか過ぎず即ち十四分八厘の賣行を增し、しかも一路向上を續けて居ることは心强い次第である

以上は煙草の賣渡方面から見た概括的の事實であるが一方裏面的つまり專賣令犯則の狀況はと言ふと之は頗る感心した話ではないが當局當なる爲め他官署の管内に比し專賣令犯則者が必ずしも少いとは云へないのである之と共に注目すべき事はこれ等犯則者に課せられた罰料金の納付成績が最近非常に良好になつて來て居る事であつて之も農村金融の圓滑を裏書して餘りあるものと見て宜しからうと思ふ要するに煙草の賣上にしても犯則にしても其の消長は一に國民經濟に全鮮の大部分を占める農村經濟の如何に係るである因に春川出張所の管轄區域は大邱春川、洪川、華川、楊口、麟蹄、橫城及原州の七郡である（寫眞は正村春川出張所長）

品質優良芳醇優美なる酒中には酒付が多く、燒酎九春は昭和四年全鮮酒類品評會に於て優等賞授賞を始め五年七年と相次いでの受賞あり又濁酒に於ても江原道酒造協會北部支部聯合酒類品評會で優等賞を受賞して居り藥酒も又、よの諸氏である

鄭基薰　申瑞鉉　金九植　白光鎬　崔大浩　今井善三郎　安東完　白相善

羊畜の沃野を拓く
中央水利組合
期待されるその成果

半島産米改良が産んだ大立物として有名である中央水利組合（鐵原）は不二興業會社長藤井寬太郎氏等の創立になり大正十二年解氷と同時に鐵原平康郡内全地區を一齊に着工二ヶ年越しの十四年五月漸く竣工の上水利事業を開始當時八千七百三十町步の面積に第三次の工作によつて次第に擴張、現在一萬二百七十町歩の全蒙利を完成し廣漠たる高原にしてしかも楊岩と石々あの荒野は美畓連る沃野と化して有數の米産地を誇る今日にした其の勞や頗る甚大であると同時に又其總工費も尠少でなく、國庫補助百四十九萬六千七百三十七圓を合して實に六百六十一萬三千八百五十圓の巨額を要した所であるが其の効は決して空しからず開畓當時反當一石足らずの收穫も逐年に改良されて三石に近き増收を見て居り其の目的に於ては當に使命に近づきつゝあり只打續く米價低落の傷痕未だ癒えずために組合の財政は逐年悲境に沈淪して兎角赤字續出の狀態に置かれては居れ共土地改良事業の經濟に不斷の指導をかけて組合の充實と良き收を目指して努力の成果を期待されてゐる

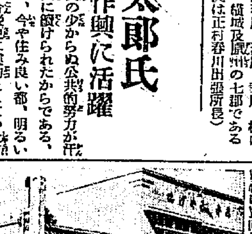

春川邑での目拔の場所春川自動車會社に對向して堂々たる建築をなし地方産物の宣傳と活躍しつゝある其の名も商賣にふさはしいみやげ屋は、みやげ物から何でもござれをモットーに迅速便理、親切、顧客へのサービスを誇りとして居る

此間、地方産業の助長獎勵に貢獻し殊に春川郡權那部落畓改良試驗所の如き江原道農會の推獎で春川郡農會經營の物ではあれ新鮮で大きくおみやげ品見得用として値段良き逸品として飛ぶやうな賣行を見て居る、松の實、りんごの製菓等も江原みやげとして頗りに有名なものである

又新たに開業せる喫茶店は紅茶、コーヒーを始め手輕な和洋食は自動車の待合或は散歩のついでに味覺を漫つてゐるがなほメーガールにノーチップ外四項目の店是は特に異彩として人氣を呼んでゐる（寫眞はみやげ屋）

誠實、迅速、懇切
江原道トラック運輸會社
村上社長以下の奮闘

春川邑昭陽町に本社を置く江原トラック運輸株式會社は昭和七年五月、其の前身〇九運輸部の經營業務の使命を繼承して會社組織に變更し村上九八郎氏社長の下に取締佐々木定作氏支配人岩元正彦氏が介在して、本道産業開拓の機構に關與して春川京城間は勿論嶺西に於ける物資の運輸に從事し或は鐵東方面との聯絡輸送に迎合して現在八臺の貨物車では如何にも廻りかねる繁雜を極めて居るが同社のモットーは〇九時代其儘を享け容れて誠實、迅速懇切の信條を守りてあくまでも責任を負ふところに荷主側の氣附けが良いやうである

御料理 廣島家

和洋仕出し うどん そば 山科

春川邑花園町一丁目・電話一三六番

赤玉ポートワイン

二本で

たんすが當る

血と肉になる葡萄酒

一等 三方桐三重簞笥 一棹 一千口
又は 二枚折金屛風 一本 白生地羽二重 一疋 金側腕時計 一個 うち一品

二等 婦人雨コート地 一着分 二千口
又は 子供自轉車 一台 宣德薄端 一個 電氣スタンド 一個 うち一品

三等 銘仙夜具地 一反 五千口
又は 夜光置時計 一個 裁縫セット 一個 子供三輪車 一台 うち一品

四等 シガレツトケース 一個 八萬口
又は ナイスモス裏地 一反 萬年筆(合成白金ペン附) 一本 うち一品

應募者全部に

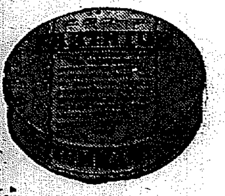

家庭常備薬

アースタム

卅錢罐一個 もれなく

贈呈

方法 赤玉ポートワイン包紙レツテル二枚と口金擒二個を一纏め レツテル裏面に 各住所氏名明記の上 御買上店 又は 左記へお送りあれ(四錢切手貼付) 抽籤券とアースタム贈呈

期間 昭和十年二月廿日迄 抽籤 同年三月十一日 發表の日々

抽籤方法 一口毎に抽籤券一枚 一千口一組 總數百万口 當籤番号共通 新聞警察代理店立會嚴正抽籤 發表 三月廿日 景品 二ヶ月内送付

口金擒二個とレツテル二枚で一口

送り先

大阪市東區住吉町二五 壽屋サービス係

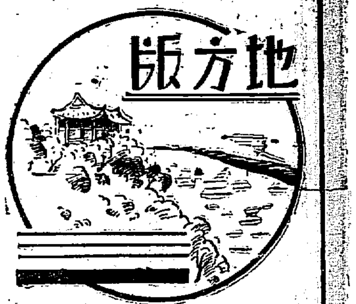

朝窒から慶北へ 叺の大量注文
各水害地に割當て〻奬勵 罹災民の懐を潤す

【大邱】道内で生産する肥料叺のお得意先、咸南の朝窒會社では明年度の納入叺として天位五百萬枚地位二百萬枚を申込み、價格も天位十七錢、地位十六錢六厘と内定したので、道當局では水害罹災各郡に割當て、罹災民救濟のため叺織を奬勵することになつた、なほ明年の取引價格は今年に比して天位二錢、地位三錢一厘の高値であるから生産者の懐中をうるほすことも大きい

海州にチフス蔓延

【海州】最近邑内には腸チフス流行し中町黄海道高等課長谷哲次氏長女俊子さん(？)外九名の患者が發生、なほ蔓延の兆あるため海州署では二十四日から邑内各中初等學校生徒及び兒童に對し一齊に豫防注射を實施し豫防に努めてゐる

買收地價の奔騰で 自作農の創定難
豫定數より減少は免れぬ 良耕地詮衡の悩み

【大邱】今年度自作農創定については各郡からの報告に基き道農務課で詮衡中であるが、今年は買收候補地が何れも旱水害の憂ひない耕地で、しかも米價の昂騰につれ地價も奔騰してゐる折とて地主が容易に手放さぬ狀態にあるため現在の評價では二百五十戸の設定に對し二百戸分しか買收出來ない有樣で、それも果して地主が評價通り買收に應ずるか疑問があり、郡當局でも悲鳴をあげてゐるので道當局は何等かの對策を講ずるものとみられてゐる、なほ自作農の人選は今月末までに了し直ちに買收にとりかゝることになつてゐる

人力車を轢逃げ
近頃平壤に交通禍頻出

【平壤】府内館後里順天醫院長康氏は廿三日午後五時半頃柳町方面から自家用人力車で往診の歸途黄金町曲り角に差かゝつた際一臺のトラックが疾走し來り同人力車に衝突、顚倒せしめ右車輪を轢いてその儘逃走したが幸ひ康氏は負傷なく、屆出によつて平壤署では右トラックを捜査すると共に最近轢き逃げ自動車が頻發するので交通巡査を督勵して自動車の取締を嚴重にすることになつた

平壤に新たな誇り 新装の道立醫院
醫療器械類も全部整備し けふ盛大な落成式

【平壤】道立平壤醫院本館は李朝末期の離宮を修補利用してゐたものでその木造建築物は腐朽と狹隘を訴ふるに至つたので昨年來同醫院前敷地に新館新築中であつたが漸くこの程竣工したので廿六日盛大な落成式を擧行すると共に同日から新館診療室で患者の診療を開始することとなつた、右新築本館は現代式總鐵筋煉瓦併用の二階建(一部地下室)總坪數は千九十坪六三で平壤府廳と並んで宏壯な建物であるがその建築費十五萬八千九百九圓五十二錢、暖房電氣水道等の設備費四萬二千百四圓七十錢、醫療器具器械費四萬二百六十一圓九十六錢を要したもので建物が大平壤の病院として恥じぬ堂々たるものであると共に診療器具も醫療器具等時勢を重ねて整備した點など從前のそれに比して面目を一新し内容充實した醫院機關完備せる大病院となつたわけである(寫眞は新築落成の本館と手術室)

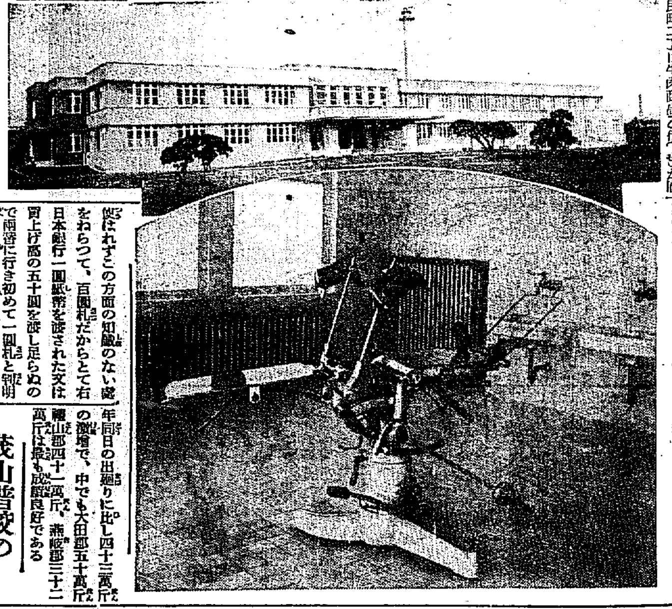

祝賀の夜 刄傷事件
路上の慘劇

【釜山】工事竣工で賑つた廿三日夜十時頃府内南濱埋立地で祝賀の提灯行列が解散して間もなく南富民町二丁目牛肉商高乙伊(？)が府内草梁町金貞化(？)外數名の一團と路上で大喧嘩となり金は前記高の顔面にきりつけてその他數ケ所に重傷を負はせた刄傷事件があり目下釜山署で取調べ中

一圓のお札で 百圓の買物
内地の紙幣を利用 新手のつり錢詐欺

【平壤】大型日本銀行一圓紙幣を利用する新手詐欺――廿三日午後三時頃府内新倉里司倉市場雜貨商□文方に洋服を着た一名の男が買物に來て十二圓餘の買物をなし、大型な日本銀行一圓紙幣がめつたに使はれずこの方面の知識のない處をねらつて、百圓札だからとて右日本銀行一圓紙幣を渡された文は買上げ高の五十圓を渡し足らぬので兩替に行き初めて一圓札と判明歸つて見れば件の男は釣錢五十圓と十二圓の品物とを持つて何れへか姿を消してゐたので大騒ぎとなり直ちに平壤署に屆け出たが同署では他にも同樣手段による被害あるものと見て犯人捜査中

忠南の棉花 共同販賣

【大田】忠南の棉花共販數量は廿五日現在二百五十萬斤に達し、昨年同日の出廻りに比し四十三萬斤の激増で、中でも大田郡五十萬斤、禮山郡四十一萬斤、燕岐郡三十二萬斤は最も成績良好である

茂山普校の緬羊改良

【茂山】普通學校で飼育中の緬羊は品種改良に山本校長以下大童となり近く緬羊場から濠洲産のコルデール種十頭を購入し從來の蒙古種の雜種は豐茂面青年團へ賣却することになつた、なほ雜種は引續き飼育し更にコルデール種十頭を購入、交配して逐次改良種とする計畫である

南浦高女手藝展

【鎭南浦】高等女學校の手藝展及バザーは廿三日開催豫定の處都合で十二月九日に延期された

一面一公醫 充實の計畫

【平壤】平南道で公醫の駐在しない面は百四十七ケ面中僅かに卅一ケ面で他の百十七ケ面にはそれぞれ駐在してゐるが、當局では惠まれない住民のために慰問金により救急箱を設置して病魔の襲來に備へてゐるが、重病者は更にかく重患者は山嶺を越えて公醫駐在地まで出るまでにあたら貴い生命を殞つた實例もあるので目下一ケ面一公醫駐在の方針で充實研究を進めてゐる

レプラの密造
とんだことを吹聽 當局者の手を燒く

【馬山】稅務署が手を燒いた密造馬山牛東洞のレプラ患者の密造は其後馬山稅務分局で百五十圓の罰金を言渡されたがそれを不服として直接總督に陳情すると稱してゐるが同人は數回に亘る密造で家庭は相當裕福らしく、常に係官に對し「總督さんが造つてもいゝといつた」ととんでもないことを吹聽してゐる

新舊兩派一揉め
大邱商工會議所の役員改選 會頭は小倉氏再選

【大邱】大邱商工會議所初會議役員選擧は既報の通り廿四日午後二時から行はれたが會議に先立ち午前十一時から小倉議員で議員懇談會を開催して選擧に關する懇談を遂げ、結局硬軟兩派の對立で何等得る所なく午後二時本會議に移つた、出席議員二十九名、特別議員六名、合計三十五名で吉田理事の開會の辭があつて議長選擧に移り小倉副會頭議長席につき河野、李在用兩議員を議事錄署名人に任命直ちに會頭選擧に移つた、投票の結果は小倉武之助氏が全會一致で當選し、次いで副會頭二人の投票に移り森清吉(二十一票)韓翼東(二十六票)の兩氏當選、會頭、副會頭からそれ〴〵當選挨拶があつた、この正副會頭の選擧までは至極圓滿に進行したが常議員の選擧に至つて議場が俄然色めき立ち內鮮人の割當、選擧方法や慣例について議論が沸騰し市岡氏を盟主とする所謂新議員組七名は會議所本來の機能を發揮するために從來の慣例を打破し役員偏重主義から會議所の機構たる部制中心主義たらしむべし、そのためには凡そ各部會を中心とする人材を選び適任適所主張の選擧を行ふために本會議を休憩し懇談したいと動議提出、懇談會に移つて意見の交換をしたが甲論乙駁仲々纏まらずやむなく七名の詮衡委員を擧げ八名の常議員を詮衡し然る後投票で擧行する事、八名の役員は慣例によつて內地人側五名、朝鮮人側三名を申合せる事に決定、午後三時五十分會議に返り特別議員中から小口、張の二氏新任副會頭森、韓氏及新議員中から高杉、武田の兩氏に小倉會頭を加へ七名の委員が指名され、別室で詮衡の結果、內地側、青木、高杉、武田、田中、片木の五氏、朝鮮側、許智、裴、蔡の三氏を承認選擧する事となり投票の結果左の如く當選、會計監査員には青木、裴の兩氏當選した、一時雨か風かと思はせた、この會議も午後五時二十分無事選擧を終り散會、同六時から料亭「いけす」で懇親會を開いた

▲會頭小倉武之助、次點青木勝▲副會頭森清吉、韓翼東、次點許智、青木勝▲常議員青木勝、武田百藏、田中文太郎、高杉樅藏、裴永鷹、蔡□奎、許智、片木梅吉、次點權根鎬平、林尚助

聯盟創立記念
全鮮寫眞展覽會
會期 廿五日から三日間(午前九時から午後四時まで)
會場 羅津邑本町 伊藤時計店跡
【入場無料】
主催 京日羅津支局 滿鐵社友會

農地令を穿き違ふ
小作爭議が却つて増加 慶北の件數は例年の二倍に上る 當局は宣傳に大骨

【大邱】去る十月二十日內地に魁けて半島に農地令が實施されて以來僅か一ケ月餘にしかならないがその間慶北では著しく小作爭議が増加し、件數は例年の二倍に達してゐる、これが主な原因は農地令施行によつて小作人の變更或は小作料値上げが面倒になることを心配した地主が法令施行前に爭つて小作權の移動や小作料の値上げを斷行したこと、一方小作人の方では小作權が確立したのに増長し地主に對して反對に不當な要求を持ち出したと更に南鮮水害地の小作料減免等によるもので、これは農地令施行後の過渡期の現象ともみられるが農地令が眞にその效果を現し地主と小作人の對立がなくなつて兩者間が圓滿にゆくやうになるまでには今後爭議者の一方ならぬ努力を必要とし、萬一法令の適用を誤り農官宣傳の徹底を缺くときは却つて農村に禍を招くものとして當者は當局の注意を要望してゐる

强盜狂言
ブタ箱入り

【咸興】廿三日午前十時半頃咸興署に府内新興町三〇李光渐(二〇)が本町五丁目に住む從弟の李光浦(二〇)に昨夕六時半頃府内榮町で營業する實父李光福の店から貰ひ上金二十四圓を持つて歸宅させる途中長崎橋の便所で覆面の强盗から凶器で擧行脅迫され所持金全部强奪されたと屆け出たので岩瀬刑事部長の指揮する刑事隊は時を移さず出動關係者を取調べたが、被害者李光渐の態度に不審の點多いので嚴重追窮した處約一月前に妻帶したがその前から交情を續けてゐる酒幕女がありおまけに病氣まで患ひ治療費の出所なく家では監督が嚴重で如何ともし難く右の便所內で所持の錢の角で自分の頸に傷をつけて虚僞の申告をした事實判明しその儘豚箱入り

日本棋院 秋季大手合戰譜(一)

四段 中川新 (先) 二段 伊藤よき子

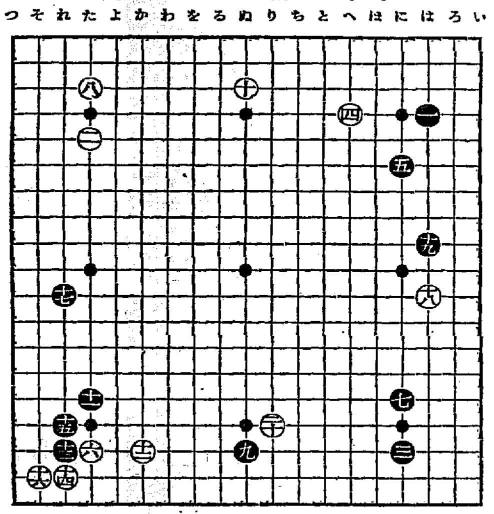

(分)
●一 は四 ○二 た五
●三 に七 ○四 へ四
●五 に六 8 ○六 た七
●七 に十四 12 ○八 た三 2
●九 ぬ七 5 ○十 ぬ三
●十一 た十五 10 ○十二 か七 4
●十三 れ十七 15 ○十四 れ六
●十五 れ十六 ○十六 そ六
●十七 れ十一 ○十八 は十一
●十九 は九 3 ○二十 り十六

所要時間累計 白〇・一八分 黑〇・五三分

(制限時間各七時間)

對局者の言葉

(黑)五と受けずに左下隅の星に行かうかとも考へましたが、白直ぐ「は三」とツケて來られて厚くされさうなので——

(黑)九で「れ十五」のカヽりは、白十七に三間にハサマれるのが厭でした

(白)十は左下隅をシマつてゐるものでしたか

(黑)その時は十とハサンで行く共になるのですが——

(黑)十一でも「れ十五」にかかるのは、白十七とハサマれます

(黑)十七とヒラクに先つて十三のツケ引きは無駄はないかと思ひましたが——

(黑)十九で直ぐ「れ八」とヒライて困るのでした

(白)二十では從つて「れ八」又は「れ九」と更に角地を打つて固らねばならなかつた

戰の跡

●黑五で直ぐ左下隅「た十六」の星を占めると、白「は三」とツケられ以下黑「に三」白「に四」黑「は四」白「に五」黑「は三」白「ほ五」黑「ろ三」白「は二」黑「ろ二」白「は五」黑「ろ四」白「へ三」黑「に二」白「は二」黑「は二」の時白に「へ五」の詰を守られて相當厚くはなるが、黑も實利を得て居り、先手で右邊を打つ事が出來るから打てないごともあるまいかと思はれる○白十まで堂々たる布陣であるが欲を云へば新味に乏しいといふ事になる●黑十一の詰ガカリに對し、白十二と詮い一間は適宜の措置で、以下黑十七迄こんなものであらう○白十八でも「れ八」又は「れ九」にツメたい所だから、二十では勿論それを敢行したい●十九では從つて隙さず「れ八」の必爭點を先にすべきで、右邊は白「は八」ならば黑「に三」と見て固いて差支へない、兎に角左邊「れ八」又は「れ九」が相互爭奪の重點になつて居るのは爭はれない

天台普校の蠶室燒く

【光州】二十二日午前十時全南和順郡道巖面大台普通學校宿直室から出火し同宿直室に蠶室を燒き廢火した原因は同校長が不在中で不明であるが損害は三百圓程度

あの街この街

【大田】大田電氣の株主總會は廿六日古谷社長邸で開催
◇
【羅南】小學校の學藝會は二十三日正午から同校講堂で開催
◇
【馬山】府では來る廿五日兎狩りを催す
◇
【江景】邑內在住在郷軍人及び警察官の親睦會は二十二日午後六時から西町高島屋で開催、出席者三十餘名

兎も角も ヤマサで喰べるが 味の定法
ヤマサでウマサ
鄙が利いて おいしい
品質日本一
ヤマサ醤油

銘酒 誠鶴

秋の夜の 情緒濃かに 淡々として盡きざる 誠鶴の香味
醸造元 深見醸造場

ぢ征伐の急先峰……オセロ
痔減膏 痔坐薬
¥.30 .50 1.00

KOKANDO KUWADA
感冒咳 百日咳 テムオール!!
有名薬店に有り 製劑本舗 桑田皇漢堂

リンゴ 大安賣 (定州)
一、正味四貫匁入一等品七五個乃至一二〇個玉
一、大國光、紅國光、普通國光
一、無傷、味申分ナシ
一、一箱代貳圓八十錢ト貳圓五拾錢、府內無料配達
右ノ通リ御、小賣ヲ致シマス、リンゴハ貴店ヲ以ツテ御標ニ御喫メ出來得ルモノデ御座イマス百箱以上ノ御注文ハ値引致シマス
京城元町二ノ一(電龍二一八七)
木下錦江園茶舗内
定州 早稲田果樹園出張所

お肌大事の 霜枯れ頃、湯心地を倍増する 日本一の石鹸

仁丹石鹸 一個十錢
縮圖

哭くな青春（53）

三上於菟吉
吉邨二郎畫

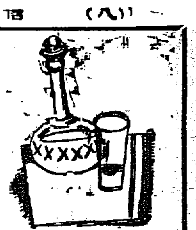

毒は甘し（その五）

さつきが、蒼褪した顔で、仕事机にうつ向いてゐると、廊下の方で電話のベルが鳴るのだつた。

女中が、はいつて來て、さつきの側に歩み寄つて、囁いた。

「お電話ですわ。」

「どちらからでせうと」

と、さつきは呟いたが、

「劇監督からで、ございますつて——」

と、答へるのを聽くと、はつとした。

劇監督からの電話と言へば、白川平助が呼び出してゐるに相違なかつた。

折も折で、さつきは、當惑を感じたが、器の手前、さあらぬ態で

「有りがたう——」

と、女中に禮を言つて、椅子をはなれた。

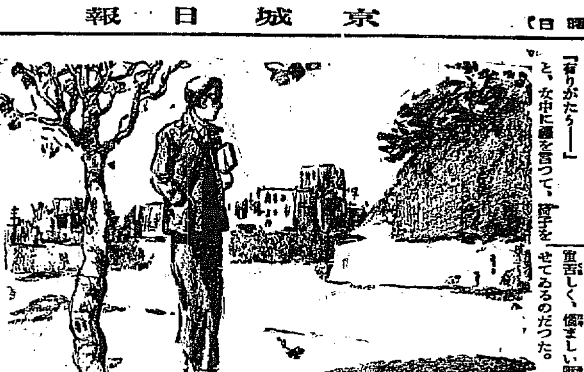

電話口に出ると、遠いところから話しかけてゐるのは、案の定、まがう方なき平助の聲だつた。

「解りますか？」

と、彼は言つた。

「ええ、——お久し振りでしたわ。」

と、さつきは答へた。

平助は、これも、あたりへ氣をかねてゐるのか、あまりはつきりしない調子で、

「近い中に、お目にかゝりたいが御都合は——？」

さつきは、あのやうに信頼しきつてゐるこの男の放縦の罪ひを聞いて、しかしながら、喜んで、斷ることが憚られた。

彼女は、すぐには答へられなかつた。

「この頃、何か御勉強なのですか？」

と、遠くの聲が、いくらか弱へるやうな語調で訊ねた。

「いいえ、おや、あすの夕方——」

と、さつきは、やつと呟いた。

「夕方、どこで——？ 僕は、銀座へ出ますから、フロイラインでお待ちしませうか？」

「どうぞ——」

それだけで、電話は切れた。

彼女は、何でもない様な様子を裝ひながら、幽香子の室に戻つた。

今日、幽香子の許に集まる娘たちは、早く仕事を終へて、午後二時から始まる、あるフランスの女舞踊家のティーパーティーに、揃つて出かけることになつてゐるので、みんな何となく、浮き／＼しながらも、その氣持を抑へて、早く仕事を進めようと、いつにない熱心さで、頁を返したり、ペンを動かしたりしてゐた。

だが、さつきは、折角親切に、同行をすゝめられても、さうした場所へ、出かけて行く氣持ちにはなれなかつた。あの晩の醜も知らないところで、經驗した刹那の恐怖が、いつもいつも、彼女の胸に重苦しく、惱ましい壓迫を感じさせてゐるのだつた。

「わたし、何だか頭痛がしますから——」

そんな口實で、彼女は逃げた。

さつきは、これから、ホテルの演藝場の方へ出かけ、幽香子たちの自動車に、途中まで乘せて貰つて、自宅の方へ歸るバスの停留場で降りた。

彼女は、しかし、バスにも乘らずに、とぼ／＼と、舗道を歩いて見た。

秋は、都にもます／＼深くならうとしてゐた。街路樹の、すずかけの葉は、カサリと大きな音を立てゝ、彼女の爪先へと落ちて來た。

お濠の向ふの古い石崖には、紅葉が色めてゐた。彼女は、それを見詰めながら、讃文のある湖河畔の、あの山峡の秋色を、想ひ出さないわけにはいかなかつた。

DK ラヂオ けふの番組

二十六日（月）

第一放送

午前七時（大）基礎修養講座（三十二）

同七時三〇分（東）聖典講義 六方禮經（四） 文學博士 椎尾辨匡

同七時五一分（京）ラヂオ體操

同一〇時 氣象通報

同一一時五分 料理獻立 日用品値段 鮮魚卸相場

正午 時報、今日のプログラム 京城府廳、水産市場發表

午後零時五分 和洋合奏 長唄 娘道成寺 ソウル調和樂團 指揮 村谷 美翠

同零時四〇分 ニュース

同二時 家庭講座 入學準備の勉强に就て（一） 四ッ橋 實

同四時 ニュース 職業紹介事項

同六時 少年漫談 陸軍と海軍 南 敏夫 レコード伴奏

同六時二〇分（東）コドモの新聞 村岡 花子

同六時二五分（東）基礎英語講座（三〇） 岡倉由三郎

同七時 ニュース 天氣豫報

同七時三〇分（東）講演 海軍々縮會議と帝國の立場 海軍大將 荒木 貞夫

同八時（東）長唄 吾妻八景 唄 吉住小三郎 同 吉住小眞次 同 吉住小桃郎 三味線 稀音家 六治 同 稀音家三郎助 上調子 稀音家四郎助

同八時三〇分 獨唱 一、歌劇『魔笛』より タミーノの歌 モツアルト作曲 二、樂劇『バラの騎手』より 伊太利人の歌 リヒアルト・シュトラウス作曲 三、朝鮮交響曲中 アリラン 尾高尚之助作曲 四、歌劇『アフリカの女より』ヴァスコディガマの歌 マイヤベーア作曲 五、サレウイッチより ヴオルガの唄、レハール作曲 六、今宵こそは（主題歌）ホイティー・オーダー・ニー ストリアンスキー作曲 有馬大五郎 伴奏 岡田 九郎

同八時五〇分（東）講談 一豐の妻 劉井 馬琴

同九時三〇分（東）時報 ニュース 氣象通報 今日のプログラム發表 ニュース再放送

第二放送

午後零時〇五分 映畫物語 李 愚 興

同二時 衞生講座（一） 張 文 剛

同六時 童話 金 晃 圭

同六時二五分 産業ニュース 趙

同七時三〇分 講演 西村眞太郎

同八時 南道歌謠 金 南 洙

同八時三〇分（大）獨唱

同八時五〇分 歌詞 文 山 紅

廿七日のきゝもの

午後零時五分 管絃樂 DKオーケストラ

同六時（東）うた JOAK唱歌隊

同七時二〇分（演）講演 濱松高等工業學校教授 高柳健次郎

今晩のラヂオ

同八時（東）舞台劇 狐の皮 岡本綺堂作 日本俳優學校劇團

同八時三〇分（東）小唄 永井 錦子

同八時四五分（大）物語 坂東壽三郎

◇第一放送

午後六時（大）童話劇チョビ助物語（第八回）北村壽夫作

同七時三〇分（東）日曜特輯新作演藝

同八時一〇分（東）常磐津 女鳴神 淨瑠璃 岸澤 古花

同八時四〇分（東）尺八 一、鹿の遠音 二、阿字觀 荒川 如山

同八時五五分（東）漫談 仲間ばなし 蝶花樓馬樂

少年漫談（午後六時） 陸軍と海軍

南 敏夫 レコード伴奏

海夫君と陸吉君とは小學校からの親友で、成績も二人揃つて優等でした。ところがこの仲の好いお友達のお互に違つたところは、海夫君は海軍の軍人になると云ふと、陸吉君は陸軍の軍人になるのだと云ひました。或日二人はお父樣からハーモニカを買つて貰ひました。すると海夫君は「軍艦マーチ」を吹きます、陸吉君は「こゝはお國の何百里」を吹きます。やがて二人は立派な青年になりました。そして海夫君は海軍々人に、陸吉君は陸軍の軍人になつて勇ましく御國のために出征致しました

家庭講座 （廿六・七日兩日） ▲午後二時▲

入學準備の勉强に就て

京城YMCA主事 四ツ橋 實

中等學校の入學を控へてゐられるお子樣をお持ちの家庭ではどんなにそれが氣がゝりでせう。來年の事と申しましても目睫に迫つて居ります。普通人にはまことに平凡なしかも無意味な一日でもこの大事を控へてゐる子供達にとつてその一日／＼がどれだけ短く貴く、年の暮が近づけば近づくだけ……準備教育のために健康を害ねさせたり、又將來を思ひ過ぎる親心のために子供の性格や能力を無視しより以上のことを强ひる事は教育的には好ましからぬ事と思ひます。親の面目のためや家庭の名譽のために背負ひ切れぬ重荷を担はす事は子供には氣の毒です。準備教育の要不要を論ずるのではなくお母様方の何かの參考になればと默よ點を申上げます

演藝案内

大正館

P・C・L 封切 櫻井 町 電本 三九一

十一月二十二日より堂々特別封切公開深秋十一月映畫壇の掉尾を飾る絢爛豪壯篇

大都映畫社超特作時代映畫 原作…田島淳 監督…石山稔 海江田譲二 深田稔之助 日宮乙女 主演

音無し劍法悲央

佛蘭西フイリップス超特作全發聲日本版 V・トウルジャンスキイ監督 フリッツアルノーウグナイイー作曲 インキシノフ・アルベール・プレジャン主演映畫

咆えろヴオルガ

ダニエル・ダリュー・アンリイマルシャン共演

D・C・L超特作オールトーキー 矢倉茂雄入社第一回監督

レビュー・ローマンス 踊子日記

大辻司郎・古川綠波…特別出演

中央館

新興キネマ 封切 東本町 電本 三三〇

廿四日特別封切(四日間) 晩秋に捧ぐる最終の名篇短期公開(一週間)

大衆料金階下居廿錢均一

新興キネマ太秦時代劇部超特作 原作白井喬二 監督渡邊新太郎

伊達事變 全十二卷

鈴木澄子 阪東國太郎 荒木忍 松本田三郎 小金井勝 大鼓兩

新興キネマ本春提供 入江プロ高田プロ大合同超特級作 原作…久米正雄 新派婦人俱樂部所載 巨匠田坂具隆入社第一回監督

月よりの使者

京城演藝館

京城本町三丁目 電本三四四

入江たか子・高田稔…主演 次週封切 恩讐子守唄。王冠の誓… 鐵華船

軍事思想普及劇大橋幸太郎統率

太陽團 愈々廿一日より開演

陸軍大臣より軍事功勞者として表彰せられたる大橋幸太郎氏統率の太陽團は非常時局に相應しき此の御觀劇をお待ちして居ります

津輕 國の光人の妻

當る十一月廿一日より十一日間 毎日晝夜二回公開

浪花館

東明治町一丁目 電本二〇四

二十一日より大公開 ユニヴァーサル提携披露記念特別大興行「こんにゃく」に母なき子の涙あれば「昨日」に父なき子の涙がある！ 傳ける國の東西を問はず人の子の母の愛は永遠に變らじ、世の女性よ！ 之は貴女のものだ！

M・G・M特作日本版 上映

駄法螺男爵

監督…ウオルター・ラング 主演…ジヤック・パール ジミイ・デュラント

ラヂオ界一流の人氣者パールとデュラントの大珍演！ 爆笑！ 抱腹絶倒、近來稀に見る傑作喜劇！

ユニヴァーサル超特作日本版 監督…ジョン・M・スタール 主演…マアガレット・サラバン

昨日

日影に立つは蒼く抱擁の時は短し熱き息吹きに我が頰はふるへ觸れぬ純情十九の乙女に與へられた春宵の一刻は……◇

喜樂館

日活直營 京城本町 電本 二四九〇

料金二十錢

日活名篇短期週間 廿一日より四日間

日活提供 千惠プロ超特作時代劇 大阪毎日新聞連載 原作子母澤寛 監督…稻垣浩 撮影 石本秀雄

國定忠治大會

旅と故鄕の卷 流浪轉變の卷 雲れる赤城の卷

片岡千惠藏…主演 オールスターキャスト

廿五日より三日間 日活特作時代劇 原作…大佛次郎 主演 監督…辻吉朗

曠野の果大會

日活特作現代劇 大谷日出夫…主演 監督…前田、稻田 脚色 木村恵吾 撮影 氣賀靖吾

父

同時上映

京寶館

松竹共營 東京兵一團 電本 三一一

二十六日より 特別奉仕階下居二十錢

潮田超特作オールトーキー 原作・脚色・監督…島津保次郎 撮影…桑原昂 主題歌 コロンビアレコード吹込 川崎弘子・岡讓二・澤蘭子…主演

歡喜の一夜

右太プロ超特作時代劇 原作子母澤寛 脚色 婦人俱樂部連載 監督白井戰太郎 撮影 松井 市川右太衛門…主演

前後篇 同時上映

いざよい砧

柳さく子 歌川絹枝 堀井上久榮 正夫 共演

次週(二十九日より)上映豫定 長二郎主演 一本刀土俵入 江川宇禮雄主演 雪と女

朝日座

京城本町五丁目 電本三〇八

十一月二十三日より 萬歳界の帝王

荒川芳丸來演

新構港家舞踊團加入

荒川芳丸は萬歳界のナンバーワンとしてつられ京阪神地方の名物男である知回滿州巡業を終へて愈々十一月今十三日に乘り込み大々的に朝鮮二座に於て開演する事になた。當日一行中には東京新橋藝妓連數十名を加へて舞家舞踊團美妓連數十名を加へて當地皆樣へサービスする事になつた御來場を……

◇演目 興の部＝手踊り。舞踊。五夫。外數種 所作事。劔舞。浪花節。大

一等七十錢 二等五十錢 三等三十錢 小人二十錢

松竹座

松竹直營 黃金町 電本 三〇五

廿六日より三日間 大衆料金 二階 小學生十錢

なつかしき香りもて返り咲く名優 潮田超特作現代悲劇 原作 野田高梧 監督 小津安二郎 岡讓二 川崎弘子主演

また逢ふ日まで

松竹キネマ特別提供 時代劇 原作・脚色水門王吉 監督 市川右太衛門・歌川絹枝…主演

無宿渠鍋笠

仁川汽船出帆廣告

海州線 黃海道各驛ト船車連絡取扱 隔日出帆

長淵線 每月五回出帆

仙華線 寄港地＝麻浦、喬桐、九味浦、江華 隔日出帆

鎭浦線 寄港地＝南浦、孔浦里 延坪島 隔日出帆

金瀾線 寄港地＝延坪島、瑩州 自動車連絡取扱 隔日出帆

黃島線 寄港地＝竹島、白翎 隔日出帆

椒島線 寄港地＝麻嶼、甕津 隔日出帆

長山串線 每月二十三回出帆 寄港地＝信島、仙水、乾浦、外浦、注文島

馬山線 寄港地＝鎭西、大阜島、興島 隔日出帆

白石浦線 （忠南牙山郡）每月六回出帆

此ノ外ニ沿岸各方面行貨物取扱

仁川府宮町二丁目

仁川汽船株式會社

電話五一三・二〇〇・一四〇

鮮航同盟會 仁川支部

仁川出帆豫定

●阪神 千早丸 十一月二十三日
●阪神 歷山丸 十一月二十三日
●阪神 長成丸 十一月二十三日
●伊勢・京濱 二福井丸 十一月二十三日
●阪神 神代丸 十一月二十四日
●京濱 五興盛丸 十一月二十五日
●阪神 京機丸 十一月二十五日
●阪神 平雄丸 十一月二十六日
●阪神 泰久丸 十一月二十六日
●阪神 百福丸 十一月二十七日
●阪神 一大通丸 十一月二十八日
●阪神 日盛丸 十一月二十八日
●阪神 神安丸 十一月二十九日
●阪神 日永丸 十一月二十九日
●名古屋・清水・京濱 成鏡丸 十一月二十九日
●阪神 二正木丸 十一月三十日
●京濱 七興盛丸 十一月三十日
●阪神 大東丸 十一月三十日
●京濱 十一札幌丸 十一月三十日

追而天候及船舶都合ニ依リ其他寄港地ノ延着又ハ變更スルコトアルベク其ノ都度可相成候間御承知置被下度候

仁川府本町四丁目二番地

國際運輸會社 仁川 慶田組 釜山商船組

ジャパン・ツーリスト・ビューロー 案内所 京城三越、平壤三中井、安東大和ホテル

京城出張所 大阪商船株式會社

京城府南大門通三丁目一〇六 東京火災ビル四階 電話本局

門司基隆直行 門司發正午

すゞらん丸、こがね丸、…丸 十二月

大連內地直行

大連發

北鮮臺灣行

北鮮阪神

國大阪商船

戀愛御法度會社

小倉 …… 入江たか子…高田稔主演 外ヨタ者總出演

朝鮮郵船株式會社

京城南大門通り五ノ一 電話本局一九五番

（朝鮮郵船定期出帆 食事附）

北鮮 横濱直行 … 北鮮 東京行 … 西鮮 東京行 … 北鮮 名古屋行 … 北鮮 大阪行 … 西鮮 大阪行 … 敦賀行 … 伏木七尾・新潟行 … 鹿兒島・三角行 … 上海行 … 青島行 … 大連行 … 浦鹽行

日本郵船定期出帆

歐洲行 … 桑港行 … 濠洲行 …

阿波共同汽船出帆

威海衞、芝罘、大連行 利通丸

威海衞、芝罘、大連行 共同丸

鎭南浦、大連、天津行 長山丸

乘客切符發賣所 京城三越支店內 ジヤパンツーリストビユーロー 鮮鐵ニテ乘客運送取扱仕候

代理店 仁川海岸町四 野口商會 電話二四番・二七番

美味滋養

蜂ブドー酒

創業六十年

本邦最古の葡萄酒にして その品質に 効果に 名聲に 斷然他の追從を許さず 常に一頭地を拔き 內外博覽會に於て 廿有數個の大賞牌を受けたる 光輝ある 歷史の保持は 畢竟 終始一貫國民保健飲料として 絕讚さるる所以なり………

食前の一杯
食慾を增し
消化を助け
元氣健康を
增進す